



2009 Memoria Institucional

CONGI
Coordinadora de Organizaciones
No Gubernamentales Internacionales

MEMORIA INSTITUCIONAL 2009

COORDINADORA DE
ORGANIZACIONES NO
GUBERNAMENTALES
INTERNACIONALES

CONGI

La Paz, Bolivia

La foto de portada muestra a una estudiante recolectando huevos en la granja escolar de Peñas, municipio de Tinguipaya del departamento de Potosí, los mismos que son utilizados como complemento alimenticio en el desayuno escolar impartido por Project Concern International (PCI) a través de su Proyecto de Apoyo a la Educación “PAE -PMA”.

La imagen fue tomada por Erico Hashigushi, quien trabajó como voluntaria en el área de comunicación de PCI enviada por JICA.

Memoria institucional – gestión 2009

Coordinadora de Organizaciones No Gubernamentales Internacionales - CONGI

Coordinación:	Eduardo Forno/CI Bolivia
Edición:	Fátima Molina C.
Foto tapa:	Erico Hashigushi/PCI
Mapa:	Juan Carlos Ledezma/CI Bolivia

2010

Índice

Presentación	1
Plataforma de la CONGI	2
Antecedentes	2
Naturaleza	2
Visión	3
Misión	3
Objetivos	3
Roles	3
Principios generales	4
1. INFORME DE GESTIÓN	7
1.1. Relación y coordinación con el Gobierno y donantes	9
1.2. Posicionamiento	11
1.3. Servicio a los socios	12
2. TRABAJO REALIZADO POR LAS ORGANIZACIONES AFILIADAS A LA CONGI DURANTE LA GESTIÓN 2009	13
2.1. Organizaciones afiliadas según región y país de origen	15
2.2. Volumen global de ejecución	16
2.3. Fuentes de financiamiento	16
2.4. Contrapartes	17
2.5. Recursos humanos	18
2.6. Relación de trabajo de las ONG con el Plan Nacional de Desarrollo (PND)	18
2.7. Relación de trabajo de las ONG con los Objetivos del Milenio de las Naciones Unidas	21
2.8. Ámbito geográfico de trabajo de las afiliadas	21
3. ORGANIZACIONES AFILIADAS A LA CONGI	25
Agencia Adventista para el Desarrollo y Recursos Asistenciales (ADRA)	27
Asociación Alemana para la Educación de Adultos (AAEA)	28
Aldeas Infantiles SOS Bolivia (SOS)	29
Asociación para la ayuda al tercer mundo (INTERVIDA)	30
Ayuda Obrera Suiza (AOS)	31
Canadian Feed the Children (CFTC)	32
CARE Internacional en Bolivia	33

Catholic Relief Services (CRS)	34
Centro Canadiense de Estudios y Cooperación Internacional (CECI)	35
Child Fund Bolivia (CFB)	36
Comité Central Menonita (CCM)	37
Conservación Internacional Bolivia (CI Bolivia)	38
Diakonia Acción Ecuménica Sueca (Diakonia)	39
Educación Sin Fronteras (ESF)	40
Face the Challenge (FCH)	41
Fundación Ayuda en Acción (AeA)	42
Fundación Contra el Hambre Bolivia (FH)	43
Fundación Suiza para el Desarrollo y la Cooperación Internacional (INTERCOOPERATION)	44
HelpAge International (HAI)	45
IBIS Dinamarca (IBIS)	46
Instituto Humanista para la Cooperación con los Países en Desarrollo (HIVOS)	47
Louvain Développement (LD)	48
Medicus Mundi Delegación Bolivia (MME)	49
Oxfam Gran Bretaña (OXFAM GB)	50
Plan Internacional Inc. Bolivia (PLAN)	51
Project Concern International (PCI)	52
Samaritan's Purse (SP)	53
Save the Children (SC)	54
Servicio Danés Internacional de Asentamientos Humanos (DIB)	55
Solidaridad Internacional Fundación Española para la Cooperación (SI)	56
Solidaridad Suecia América Latina (SAL)	57
Terre des Hommes Holanda (TDH)	58
Veterinarios sin Fronteras (VSF-VETERMON)	59
Visión Mundial Bolivia (VMB)	60
Water for People (WFP)	61

4. HISTORIAS DE ÉXITO DE LAS ORGANIZACIONES AFILIADAS A LA CONGI 63

- “Cuando la perseverancia y el amor por mi comunidad puede más que la desconfianza en mí” (ADRA) 65
- Educación intercultural bilingüe para el desarrollo local (AAEA) 66
- Una comunidad organizada por los derechos de los niños y las niñas (SOS) 67
- Proyecto Promover, empoderamiento de mujeres y jóvenes en actividades empresariales (CARE Bolivia) 68
- Impulsando el desarrollo integral en comunidades rurales (CRS) 69
- Una experiencia de capacitación para conocer la calidad de agua en Bolivia (CECI) 70

• Promotores en Salud Oral creando sonrisas en la comunidad Lucerito (CFB)	71
• Impulsando un desarrollo basado en la descentralización, inclusión y naturaleza (CI Bolivia)	72
• Ganando la partida al Mal de Chagas (ESF)	73
• Promoviendo el desarrollo integral junto a las comunidades (AeA)	74
• Llevando vida a través del agua (FH)	75
• Por un desarrollo equitativo y sostenible (INTERCOOPERATION)	76
• Personas mayores, las protagonistas (HAI)	77
• Conexión: hacia la equidad de las mujeres (HIVOS)	78
• Promoviendo y consolidando medios de vida sostenibles (OXFAM GB)	79
• Logrando un desarrollo rural sostenible (PCI)	80
• Pesca abundante, ingresos suficientes (SP)	81
• Estar sanos para aprender, aprender para estar sanos (SC)	82
• “Centro una Brisa de Esperanza” (TDH)	83
• Soberanía alimentaria, una alternativa urgente (VSF)	84
• Mejorando creativamente el saneamiento y la higiene de una comunidad (WFP)	85

Anexos

Directorio de la CONGI	89
Comité Coordinador de la CONGI - gestión 2009	94
Copia del registro de la CONGI ante el Gobierno de Bolivia	95

Índice de tablas, figuras y mapas

Tabla 1. Organizaciones afiliadas a la CONGI según país de origen	15
Tabla 2. Volúmenes de ejecución de las afiliadas – gestión 2009	16
Tabla 3. Tipos de contraparte que viabilizan programas y proyectos	17
Tabla 4. Presencia de las afiliadas en Bolivia, por departamento y número de municipios	22
Figura 1. Afiliadas a la CONGI según región de procedencia	16
Figura 2. Fuentes de financiamiento	17
Figura 3. Recursos humanos, según área de trabajo	18
Figura 4. Relación de trabajo con los pilares del Plan Nacional de Desarrollo	19
Figura 5. Relación de trabajo con los sectores del pilar Bolivia Digna	20
Figura 6. Relación de trabajo con el pilar Bolivia Productiva	20
Figura 7. Relación de trabajo con los Objetivos del Milenio de las NNUU	21
Mapa 1. Presencia de las afiliadas por municipio	23

Presentación

La memoria institucional de la Coordinadora de Organizaciones No Gubernamentales Internacionales (CONGI) de la gestión 2009 brinda información sobre el trabajo realizado por las instituciones afiliadas, su presencia geográfica, montos ejecutados, fuentes de financiamiento y recursos humanos. Adicionalmente, presenta información de nuestras acciones y su relación con las políticas del Gobierno y los donantes.

La CONGI reúne a la fecha a 35 organizaciones no gubernamentales internacionales que trabajan en Bolivia con el principal interés de colaborar con el desarrollo, ayudar a promover políticas públicas, generar debates; buscando intercambios de información y profundizando el conocimiento del país. Partimos del compromiso de ayudar a asegurar los derechos de los bolivianos, con equidad de género, visión intercultural y cooperación solidaria, basados en una libertad de acción y con rendición pública de cuentas.

Los miembros de la CONGI trabajan en una amplia gama de temas y proyectos. Algunas instituciones se ocupan exclusivamente de niños y jóvenes, otras trabajan con programas de salud, educación o proyectos productivos. Varias se enfocan en el tema de derechos humanos, igualdad de género o derechos reproductivos. Otros socios priorizan el cambio climático, la conservación, la gestión de riesgos y las emergencias. La implementación de los programas varía desde una ejecución directa por la ONG internacional hasta el financiamiento de socios locales quienes se responsabilizan por la realización de los proyectos convenidos.

Lo que nos une en esta diversidad es la lucha contra la pobreza y el compromiso con los procesos de cambio en Bolivia.

En este informe, los socios se presentan uno por uno y dan ejemplos de sus historias de éxito. Para mostrar la importancia del trabajo de las ONG internacionales y el volumen de los recursos invertidos se incluyen varios cuadros con información sobre montos, sectores de trabajo y ubicación geográfica.

Como marcos referenciales del trabajo de las ONG internacionales están el Plan Nacional de Desarrollo (con sus cuatro estrategias vigentes: Bolivia Digna, Bolivia Democrática, Bolivia Productiva y Bolivia Soberana) y los Objetivos del Milenio establecidos por las Naciones Unidas.

Estamos seguros que la información que se presenta será de gran utilidad para conocer el trabajo de las afiliadas a la CONGI y para promover el intercambio y la comunicación.

Corina Straatsma
Coordinadora de la CONGI

Plataforma de la CONGI

Antecedentes

Después de varios años de coordinación, la Coordinadora de Organizaciones no Gubernamentales Internacionales (CONGI) de Bolivia fue creada en 2003 por iniciativa de las Organizaciones No Gubernamentales (ONG) internacionales con representación legal en Bolivia para asumir la responsabilidad del conjunto de las afiliadas, y para promover sus objetivos cuando éstas así lo determinen, tanto ante organismos públicos como privados, sean nacionales o del exterior.

La asamblea de las ONG internacionales realizada en noviembre de 2003 tomó la decisión, después de varios años de trabajo y discusión interna, de “institucionalizarse” como Asociación Boliviana de ONG Internacionales. En la decisión prevaleció el criterio mayoritario de que la unión de las instituciones, sobre todo si tuviera un reconocimiento oficial, llevaría consigo una mayor representatividad ante el Estado y la sociedad boliviana y, por tanto, una mayor capacidad de incidencia en los temas de pobreza, desarrollo y derechos humanos.

La CONGI engloba a organizaciones que promueven acciones de desarrollo en los nueve departamentos del país, canalizando importantes recursos de cooperación técnica y financiera y trabajando conjuntamente con actores bolivianos para la erradicación de la pobreza y la desigualdad, la defensa de los derechos humanos, la promoción de la democracia y el desarrollo sostenible, entre otros.

Orientados por el contexto nacional de cambios, el marco legal y de políticas del Estado boliviano, y reconociendo los principios de cooperación de la Declaración de París (2005), brindamos esta cooperación en el marco de una relación horizontal y dialogada con el Estado y la sociedad boliviana.

Naturaleza

La CONGI es una instancia de coordinación que propicia la reflexión e implementación de la cooperación internacional para el desarrollo. Opera como una red integrada por ONG internacionales que comparten y coordinan acciones, que promueve el intercambio de in-

formación sobre objetivos, programas y acciones de cooperación, creando espacios de reflexión y/o debate sobre la cooperación para el desarrollo sostenible y las relaciones internacionales en el marco de las estrategias de desarrollo del Estado boliviano.

La CONGI se constituye para facilitar el trabajo en el país de las ONG internacionales que brindan cooperación a Bolivia. Su carácter es sin fines de lucro, no partidario, y no confesional.

Visión

Los sectores excluidos de la población boliviana han mejorado sus condiciones de vida, ejerciendo plenamente sus derechos individuales y colectivos como resultado del esfuerzo conjunto de la sociedad boliviana, el Estado Plurinacional y la cooperación internacional.

Misión

La CONGI incide y coopera en la generación e implementación de políticas de desarrollo sostenible, redistribución e inclusión, a través del fortalecimiento y coordinación de las acciones de sus asociadas.

Objetivo general

Fortalecer la coordinación, el inter-aprendizaje y la interlocución de las ONG internacionales en Bolivia ante el Estado boliviano y otros actores para potenciar las capacidades institucionales de sus miembros de contribuir al desarrollo y derechos humanos de la sociedad boliviana e incidir en políticas públicas.

Objetivos específicos

- Potenciar la incidencia en políticas públicas nacionales, regionales e internacionales y coadyuvar en la implementación efectiva de estas políticas para que beneficien a la población boliviana excluida y vulnerable.
- Apoyar la articulación en redes, promoción de alianzas, y coordinación con distintos actores del Estado y de la sociedad boliviana que permita compartir ideas, criterios y recursos para lograr mayor impacto.
- Recoger, sistematizar y capitalizar aprendizajes e innovaciones de nuestro trabajo, generando y difundiendo la información relevante en torno a los problemas y temas del desarrollo.

Roles

- Facilitar el cumplimiento de los deberes y derechos legales, administrativos y logísticos que norman el quehacer de la CONGI y de las ONG internacionales.

- Propiciar espacios de reflexión y debate entre actores de desarrollo sobre temas y problemas de desarrollo en Bolivia.
- Promover espacios de análisis, diálogo y articulación a partir de la puesta en común de información, metodologías y conocimientos que enriquezcan el desempeño de las organizaciones miembros.
- Crear sinergias de trabajo entre las afiliadas y otros, fomentando y fortaleciendo grupos de trabajo sectorial y temático.
- Facilitar la interlocución con el Estado, organizaciones de la sociedad boliviana, organismos bilaterales y multilaterales en temas vinculados con el quehacer de la cooperación al desarrollo.

Principios generales

- **Enfoque de derechos.** Creemos que todos los seres humanos tienen igual valor y que el respeto y defensa de los derechos humanos universalmente reconocidos por las Naciones Unidas es ineludible para combatir la pobreza y la injusticia, para reafirmar la dignidad y asegurar un trato igualitario independientemente de identidad de género, edad, clase, etnia, religión, preferencia sexual, o de sus capacidades diferentes.
- **Equidad de género.** Reconocemos que hay desigualdades entre hombres y mujeres en situaciones determinadas teniendo en cuenta otras posiciones vitales como la pertenencia a un grupo social, étnico, de edad, etc. En este sentido, las necesidades de las mujeres dejan de ser analizadas aisladamente para formar parte integrante de un análisis de las relaciones de género en los hogares, en el trabajo, en la comunidad, en las instituciones y en la política. Defendemos la equidad de género como un derecho para superar las relaciones de poder patriarcales.
- **Interculturalidad.** Reconociendo la gran diversidad cultural de Bolivia y el principio ético que considera que todas las culturas son igualmente dignas y merecedoras de respeto, apostamos a la construcción de una sociedad intercultural, que permite superar la dominación y discriminación de una cultura sobre otras y promovemos las relaciones de respeto y enriquecimiento mutuo entre personas y grupos sociales con identidades culturales distintas.
- **Cooperación solidaria.** Entendemos la solidaridad como un ideal universal de encuentro de culturas. Ello significa el desarrollo de unas relaciones de diálogo respetuosas con el pueblo de Bolivia y el rechazo de toda imposición. Nuestra cooperación debe ser una herramienta al servicio de las estrategias definidas por las propias

comunidades y pueblos de acuerdo con sus necesidades y objetivos en el marco de los principios generales de la CONGI. Buscamos fortalecer el desarrollo de capacidades locales, individuales y organizacionales de la sociedad boliviana para lograr una sociedad más justa, más democrática, más incluyente y menos vulnerable.

- **Libertad de acción e independencia.** Las ONG miembros de la CONGI determinan por sí mismas su finalidad de objeto y misión, siempre que los mismos sean lícitos y enmarcados en las leyes vigentes. Ello incluye autonomía para la toma de decisiones y en el destino de los recursos, en la forma de organización y en los términos de las relaciones con los socios que van a ser participantes directas de las obras que realicen las ONG.
- **Transparencia.** Las ONG miembros de la CONGI se comprometen a actuar en todo momento conforme a la ley y normativa vigente en el país. La transparencia de información a contrapartes estatales y hacia la sociedad boliviana es un principio de trabajo y uno de los recursos más importantes para rendir cuentas.

Cada afiliada debe facilitar información sobre programas, uso de sus recursos, lugares de intervención y forma de organización. Exige además la publicación periódica de los movimientos económicos y de todas nuestras acciones para el conocimiento público.

1

Informe de gestión



© Conservación Internacional/foto de Rodrigo Tarquino

1

Informe de gestión 2009

Durante la gestión 2009, el Comité Coordinador de la Coordinadora de Organizaciones No Gubernamentales Internacionales (CONGI) en Bolivia desarrolló un plan de trabajo en concordancia con su Plan Operativo Anual (POA), que tiene tres áreas de acción: relación y coordinación con el Gobierno y donantes; posicionamiento; y servicio a socios.

1.1. Relación y coordinación con el Gobierno y donantes

• Coordinación con el Gobierno

La CONGI considera fundamental el mantener un relacionamiento y una coordinación con el Gobierno, basados en el suministro de información actualizada sobre el quehacer de las Organizaciones No Gubernamentales (ONG) asociadas, y en mantener un diálogo permanente sobre temas vinculados a la relación marco de sus afiliadas con el Gobierno. Entiende para este propósito como canal privilegiado de diálogo al Ministerio de Relaciones Exteriores. Asimismo, sostiene una estrecha relación con la Unidad de ONG del Viceministerio de Inversión Pública y Financiamiento Externo dentro del

Ministerio de Planificación del Desarrollo y en casos especiales con los ministerios sectoriales del Estado Plurinacional de Bolivia.

En el marco del diálogo, se abordaron tres temáticas: a) Plan Vida; b) relacionamiento con gestión social de la presidencia y c) temas vinculados al Acuerdo Marco, derechos y obligaciones.

El Gobierno de Bolivia lanzó en el país, a través del Ministerio de Planificación del Desarrollo, el “Plan Vida” a principios de 2008. Su principal objetivo fue enfrentar la extrema pobreza existente en el país mediante acciones coordinadas con diversas organizaciones públicas y privadas y principalmente trabajando, con un enfoque integral, con los municipios más pobres de Bolivia, previamente identificados para este fin.

En la gestión 2009, el Comité Coordinador de la CONGI y sus organizaciones afiliadas mantuvieron varias reuniones con personas del Gobierno para coordinar acciones conjuntas en el marco del Plan Vida. Considerando que una mayoría de las organizaciones que conforman la CONGI tiene presencia en muchos municipios, sea

de manera directa o a través de socios, a principios de esa gestión, se concertó una reunión entre el entonces Ministro de Planificación y el Comité Coordinador de la CONGI con la finalidad de explorar la posibilidad de poder realizar tareas conjuntas. El 8 de abril, el Ministro de Planificación del Desarrollo expuso el Plan Vida a detalle ante las afiliadas a la CONGI.

Posteriormente, en julio de 2009, se organizó una segunda reunión entre el Comité Coordinador de la CONGI y el equipo de coordinación del Plan Vida, que hizo una nueva presentación del plan gubernamental, esta vez por fases. En ese encuentro, hubo el compromiso de mantener un diálogo de coordinación para explorar las mejores formas de trabajar en el tema.

Cuatro meses después, el 10 de noviembre, en el Ministerio de Planificación del Desarrollo, los mismos encargados del Plan Vida expusieron ante el Comité Coordinador de la CONGI y representantes de 14 de sus entidades afiliadas, el Programa de Erradicación de la Extrema Pobreza (PEEP) a detalle, y pusieron a consideración de los presentes una propuesta de Declaración Conjunta que podía ser firmada a futuro, instrumento que aún no se efectivizó.

En ese mismo lapso, para lograr una mejor coordinación en las áreas priorizadas por el Plan Vida y debido a la necesidad de contar con información sobre dónde exactamente trabajan las afiliadas de la CONGI en todo el país, se procedió a la elaboración de un “mapa de municipios”, para el cual se solicitó información a cada organización. El mapa actualmente está concluido y se encuentra publicado en la presente memoria. Un resultado interesante de ese proceso es

el inicio de una coordinación a nivel de municipios y departamentos de las afiliadas de la CONGI.

Durante el 2009, organizaciones de la CONGI sostuvieron una reunión con la Unidad de Gestión Social de la Presidencia del Estado para tratar temas relacionados a donaciones. El 28 de julio, la directora de esa unidad y personal técnico, brindaron información a once instituciones asociadas sobre las funciones y atribuciones que tiene esta unidad; los requisitos que se deben seguir para obtener certificados de donación; y acerca de los tributos aduaneros que gravan las importaciones.

Asimismo, el Ministerio de Relaciones Exteriores incluyó varios artículos al Acuerdo Marco que el Estado Plurinacional de Bolivia suscribe con las ONG internacionales que trabajan en Bolivia. Este ministerio informó sobre estos cambios a la CONGI, quien distribuyó la información entre sus afiliadas.

Durante la gestión 2009, en diversas fechas, la comisión encargada de aspectos legales de la CONGI sostuvo reuniones con autoridades de la Cancillería, del SIN, de la Cámara Nacional de Despachantes de Aduana y otras entidades sobre: a) imposibilidad de lograr liberaciones de impuestos de importaciones de materiales e insumos de apoyo al desarrollo (movilidades, medicamentos, alimentos, etc.) de gestiones pasadas y futuras; y b) dificultades en la obtención de las exención del IUE ante el Servicio de Impuestos Nacionales (SIN). Se han logrado avances, aunque sin la obtención, todavía, de resultados concretos.

Se identificó también como una dificultad la demora de renovación del Acuerdo Marco.

Sobre este punto, la CONGI propone la unificación de la provisión de información por parte de las ONG internacionales ante el Estado Plurinacional de Bolivia en una sola plataforma, que permita dar un seguimiento adecuado de sus trabajos a los ministerios de Relaciones Exteriores y Planificación del Desarrollo, como a cada uno de los ministerios sectoriales. Asimismo, esto permitiría tener a las ONG afiliadas información concisa sobre la definición de las contrapartes sectoriales.

Por otra parte, se dio seguimiento a las acciones administrativas dentro del SIN, que dieron lugar a la inclusión de varias de las afiliadas en la categoría GRACO. Se hicieron las consultas respectivas, y si bien las afiliadas están exentas del impuesto a las utilidades, fueron incluidas dado el volumen de fondos que gestionan anualmente.

• Relación de la CONGI con la cooperación internacional

El Grupo de Socios para el Desarrollo de Bolivia (GRUS) es un espacio de coordinación conformado por organismos bilaterales, intergubernamentales y multilaterales con presencia en Bolivia. Tiene 21 cooperantes miembros, que desde su establecimiento en 2006, han ido fortaleciendo progresivamente su coordinación con el Gobierno y su cooperación al país.

El Comité Coordinador de la CONGI sostuvo una reunión con el subcomité de coordinación con las ONG del GRUS. En ella, se acordó compartir información para que los gobiernos donantes o las agencias participantes de este grupo sepan qué trabajo realizan las afiliadas en Bolivia.

De igual manera, durante el año 2009, el Comité Coordinador de la CONGI acordó con el Programa de Naciones Unidas para el Desarrollo, que tiene un proyecto de análisis coyuntural a nivel de América Latina, con un capítulo en Bolivia, realizar reuniones de intercambio de información y análisis sobre la realidad nacional.

Este programa denominado “Proyecto de Análisis Político y Escenarios Prospectivos para Fortalecer la Gobernabilidad Democrática en América Latina” (PAPEP), que es dirigido en Bolivia por Armando Ortuño y a nivel latinoamericano por Antonio Aranibar, tiene el objetivo de contribuir al fortalecimiento de la gobernabilidad democrática en varios países de la región. En el caso específico de la CONGI, el PAPEP presenta datos y análisis de coyuntura a las organizaciones afiliadas y al mismo tiempo recoge de ellas su amplio conocimiento sobre la problemática, especialmente del área rural, que muchas veces las encuestas y métodos que usa el PAPEP no logra cubrir en su totalidad. De tal manera que en estos encuentros se complementan necesidades de visión de la coyuntura nacional desde una perspectiva más objetiva logrando un enriquecimiento de conocimiento mutuo.

1.2. Posicionamiento

• Aprobación de textos de Plataforma, Visión y Misión de la CONGI

El 29 de julio se envió a los directores de las instituciones afiliadas a la CONGI, para su conocimiento, la nueva redacción del texto referido a la Plataforma de la entidad (que ya había sido aprobada en grande en la asamblea anual ordinaria 2008) y la propuesta de actualización de la Visión y Mi-

sión. La Asamblea Ordinaria de 2009 fue la encargada de la aprobación de los textos definitivos, que están publicados en la presente memoria.

- **Publicación y distribución del Anuario 2008**

El anuario de la gestión 2008 de la CONGI fue publicado y distribuido a todas las afiliadas y a otras organizaciones. Con los datos publicados en el mismo se actualizó la página web de la Coordinadora (www.congi.org).

1.3. Servicio a los socios

- **Actividades realizadas en el tema de Seguridad**

El 27 de octubre de 2009, el Comité de Seguridad de la CONGI organizó el taller “Situación actual de la influenza AH1N1 en Bolivia - Alerta y acciones a seguir y actualización de planes de contingencia” con la participación de los médicos Jorge Terán, en representación de la OPS/OMS, y Alison Paredes, de la Dirección Nacional de Epidemiología. La información sobre este taller fue distribuida entre las afiliadas a la CONGI para que éstas tomaran las acciones correspondientes respecto del tema.

Adicionalmente, varias organizaciones con mayor experiencia en el manejo de este tipo de situaciones aportaron con su conocimiento y experiencia para mejorar los modelos de reacción ante este tipo de situaciones. Las organizaciones como Plan Internacional, Oxfam GB y Visión Mundial Bolivia compartieron con el resto sus planes de contingencia, como ejemplos que permitan desarrollar sus propios planes a aquellas afiliadas que no los tengan.

Adicionalmente, se envió información periódica a las afiliadas sobre temas relativos a seguridad.

El 15 de junio se obtuvo el Registro Único Nacional de ONG, N° 2046, del Viceministerio de Inversión Pública y Financiamiento Externo (VIPFE) (ver anexos).

A fines de la gestión 2008, la CONGI tenía 36 organizaciones afiliadas. La situación se mantuvo así durante la mayor parte de 2009 hasta que en septiembre y diciembre, respectivamente, las organizaciones Svalorna y Enda Tercer Mundo Bolivia comunicaron su decisión de alejarse, quedando un total de 34 ONG a diciembre de 2009. A la fecha, sin embargo, la reactivación de la membresía de Intervida fue aceptada y existen otras solicitudes de afiliación que están siendo consideradas.

2

Trabajo realizado por las organizaciones afiliadas a la CONGI durante la gestión 2009



2

Trabajo realizado por las organizaciones afiliadas a la CONGI durante la gestión 2009

La CONGI cuenta en la actualidad con 35 organizaciones afiliadas. En esta sección se presenta información global sobre el trabajo desarrollado en el país por todas ellas durante la gestión 2009.

Para obtener esa información se envió una encuesta a cada organización para pedir datos sobre los siguientes aspectos: país y región de origen; volumen de ejecución; fuentes de financiamiento; volúmenes y tipos de contraparte; cantidad de recursos humanos que trabaja en cada Organización No Gubernamental (ONG); detalle de su relación de trabajo con el Plan Nacional de Desarrollo (PND) y con los Objetivos del Milenio de las Naciones Unidas (NNUU).

Adicionalmente, se elaboró un mapa de municipios que muestra el ámbito geográfico de trabajo de las afiliadas.

2.1. Organizaciones afiliadas según región y país de origen

Las organizaciones afiliadas a la CONGI provienen de países del mundo desarrolla-

do. Como muestra la tabla 1, un 28,6% de las organizaciones afiliadas tiene su sede en Estados Unidos; le sigue España, con el 17,1% y Gran Bretaña, con 11,4%. Los demás países de Europa y Canadá tienen 8,6% o menos de representación.

Europa muestra un claro liderazgo en cuanto a países de origen de las organizaciones afiliadas. La figura 1 muestra que el 62,8%

Tabla 1 Organizaciones afiliadas a la CONGI, según país de origen

País de origen	Porcentaje
Estados Unidos	28,6 %
España	17,1 %
Gran Bretaña	11,4 %
Canadá	8,6 %
Suiza	8,6 %
Dinamarca	5,7 %
Holanda	5,7 %
Suecia	5,7 %
Alemania	2,9 %
Austria	2,9 %
Bélgica	2,9 %

de ellas proviene de ese continente. El 37,2% de las restantes tiene sus sedes en América del Norte (Estados Unidos y Canadá).

Figura 1 Organizaciones afiliadas a la CONGI según región de origen



Europa (62,8%)
América del norte (37,2%)

2.2. Volumen global de ejecución

Durante la gestión 2009, el volumen total de ejecución de las organizaciones afiliadas fue de Bs 739.330.855 (Setecientos treinta y nueve millones, trescientos treinta mil, ochocientos cincuenta y cinco bolivianos) (ver tabla 2).

2.3. Fuentes de financiamiento

Para obtener información referida a las fuentes de financiamiento de las ONG, éstas se categorizaron de la manera siguiente:

- **Privada:** fondos entregados por fundaciones, otras ONG, corporaciones y empresa privada y donantes individuales;
- **Patrocinio:** fondos que se obtienen de aportes -periódicos o de una sola vez- provenientes de algún patrocina-

Tabla 2 Vol menes de ejecución de las afiliadas - gestión 2009

GESTIÓN 2009	
ONG	Volumen de ejecución en Bs
AAEA	3.001.158
ADRA	10.361.403
AeA	45.250.361
AOS	3.145.075
CARE Bolivia	34.896.650
CFB	20.563.745 *
CCM	2.991.317 *
CECI	2.122.414
CFTC	1.979.600
CI Bolivia	16.094.403
CRS	8.593.627
DIAKONIA	4.901.871 *
DIB	791.840
ESF	3.888.500
FCH	593.880
FH	27.281.207
HelpAge	6.150.900
HIVOS	53.010.860
IBIS	41.204.144
INTERVIDA	413.546
INTERCOOPERATION	14.770.644
LD	6.021.908
MME	19.288.098
OXFAM GB	15.450.326
PCI	16.235.534
PLAN	75.255.675
SP	9.560.895
SC	46.911.302
SI	7.481.566 *
SOS	65.169.966
SAL	2.478.332 *
TDH	12.663.006
VMB	141.589.250
VSF	15.329.351
WFP	3.888.500
Total	Bs 739.330.855

*Valores aproximados

dor individual (persona), que permiten insertar al beneficiario a distintos programas de apoyo;

- **Bilateral:** fondos recibidos de un país que no sea Bolivia, directamente del país de origen, o en el marco de la cooperación bilateral a Bolivia;
- **Fuente multilateral:** fondos recibidos de una agencia multilateral;
- **Fondos propios:** fondos que se generan por actividades de la organización dentro y fuera de Bolivia;
- **Estado boliviano:** fondos que provienen del gobierno central, gobiernos departamentales, gobiernos municipales y que se ejecutan a través de afiliadas a la CONGI mediante convenios con estas instancias del Estado boliviano.
- **Otros:** cualquiera que no esté incluido en las demás opciones.

La figura 2 muestra los detalles de la procedencia del financiamiento que reciben las afiliadas a la CONGI en Bolivia.

Figura 2 Fuentes de financiamiento

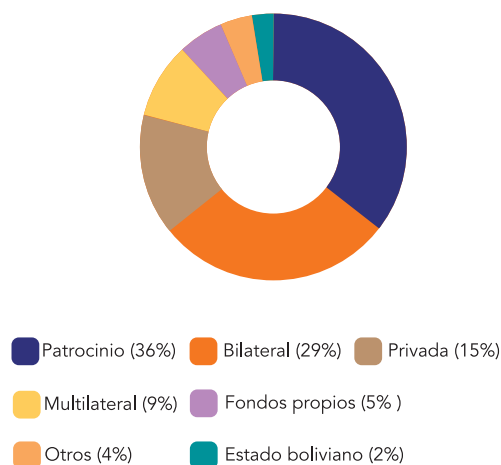

2.4. Contrapartes

Se considera contraparte a todo aporte que una instancia beneficiaria, sea del gobierno, de comunidades y sociedad civil, otras ONG u otras fuentes no especificadas, brinda para la ejecución de un programa y/o proyecto, sea éste en especie, servicio o dinero.

Como muestra la tabla 3, de las 25 ONG que han identificado tipos de contraparte que les han permitido viabilizar sus programas y proyectos, un 55,3% de los montos que reciben provienen de la categoría “comunidades/sociedad civil”, una cifra que destaca el esfuerzo que realizan éstas para consolidar su desarrollo, puesto que los mayores aportes provienen tanto de comunidades como sociedad civil como beneficiarios directos. Un 18,3% muestra la sinergia entre las ONG nacionales e internacionales para coadyuvar los esfuerzos de desarrollo en Bolivia. Los restantes porcentajes de contraparte, todos

Tabla 3 Tipos de contraparte que viabilizan programas y proyectos

Tipo de contraparte	Monto en Bs	Porcentaje
Comunidades/sociedad civil	110.371.912	55,3 %
Otras ONG	36.536.410	18,3 %
Otros	18.098.953	9,1 %
Gobiernos departamentales	10.892.289	5,5 %
Gobierno central	10.684.566	5,4 %
Gobiernos municipales	7.681.216	3,9 %
Contraparte sin especificar tipo	4.901.871	2,5 %
Empresa privada	279.944	0,1 %

menores al 9,1% provienen de los gobiernos departamentales, central y municipales, y de la empresa privada y otros.

2.5. Recursos humanos

Un total de 1.833 personas trabajan en las 35 organizaciones afiliadas a la CONGI en cuatro áreas: técnica (62%), administrativa (25%), gerencial (8%) y de voluntariado (5%).

Figura 3 Recursos humanos, según área de trabajo

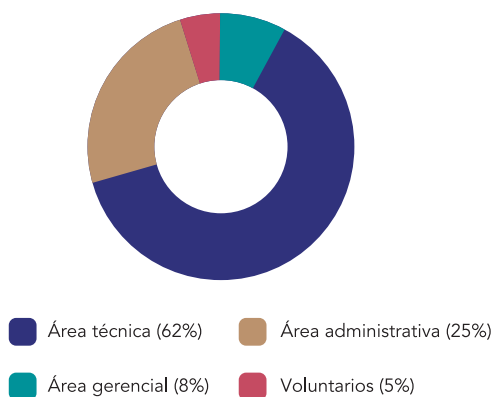

La figura 3 muestra claramente que la mayor concentración de esfuerzos en lo referido a recursos humanos está en el trabajo técnico, que se realiza directamente con los beneficiarios, lo que sumado a los equipos de voluntarios alcanzan un total de 67%. Este esfuerzo es apoyado por el área administrativa y orientado estratégicamente por el área gerencial.

2.6. Relación de trabajo de las ONG con el Plan Nacional de Desarrollo (PND)

Para el análisis de la relación del trabajo de las organizaciones afiliadas a la CONGI con

el Plan Nacional de Desarrollo (PND) “Bolivia Digna, Soberana, Productiva y Democrática para Vivir Bien” se han tomado en cuenta sus cuatro pilares¹ :

- **Bolivia Digna.** Es la erradicación de la pobreza y la inequidad, de manera de lograr un patrón equitativo de distribución y/o redistribución de ingresos, riqueza y oportunidades. Está conformada por los sectores generadores de activos y condiciones sociales, y por la política, estrategias y programas intersectoriales de Protección Social y Desarrollo Integral Comunitario.

Para este pilar se han considerado ocho sectores: salud; protección social y desarrollo comunitario; educación; saneamiento básico; culturas; justicia; defensa nacional; y seguridad pública.

- **Bolivia Productiva.** Está orientada hacia la transformación, el cambio integrado y diversificación de la matriz productiva, logrando el desarrollo de los Complejos Productivos Integrales y generando excedentes, ingreso y empleo con la finalidad de cambiar el patrón primario exportador excluyente. Está conformada por los sectores estratégicos generadores de excedentes y los sectores generadores de empleo e ingreso. De manera transversal, se encuentran los sectores de infraestructura para el desarrollo productivo y de apoyo a la producción.

Para este pilar se han considerado 13 sectores: hidrocarburos; minería; electricidad;

1 Conceptos tomados del Decreto Supremo N° 29272, del 12 de septiembre de 2007, referido al Plan Nacional de Desarrollo “Bolivia Digna, Soberana, Productiva y Democrática para Vivir Bien”.

desarrollo agropecuario; recursos ambientales; vivienda; transformación industrial, manufacturera y artesanal; transporte; sistema nacional de financiamiento para el desarrollo productivo; empleo; turismo; telecomunicaciones; ciencia, tecnología e innovación.

- **Bolivia Democrática.** Es la construcción de una sociedad y Estado plurinacional y socio – comunitario, donde el pueblo ejerce el poder social y comunitario y es corresponsable de las decisiones sobre su propio desarrollo y del país. Está constituido por los sectores orientados a lograr una mejor gestión gubernamental, transparencia y construir el poder social comunitario.

Para este pilar se han considerado dos sectores: poder social democrático y descentralización.

- **Bolivia Soberana.** Es la constitución del Estado en un actor internacional, soberano, auto determinado, con identidad propia, mediante una política exterior que oriente la acción política y diplomática con presencia de los pueblos y defensa sostenible de los recursos naturales y de la biodiversidad.

Para este pilar se han considerado tres sectores: enfoque global de relaciones internacionales; relaciones exteriores; y relaciones económicas internacionales.

Las cifras expresadas en la figura 4 muestran los porcentajes orientados por cada ONG a los cuatro pilares del PND.

El 64,92% del trabajo de las afiliadas tiene relación directa con el pilar Bolivia Digna, se-

Figura 4 Relación de trabajo con los pilares del Plan Nacional de Desarrollo

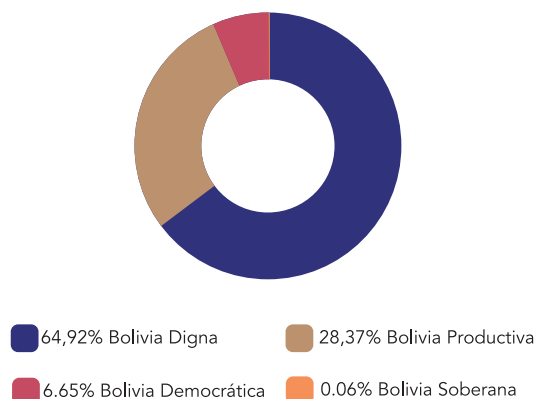

guida de Bolivia Productiva, con un 28,37%. Si se suman ambos porcentajes, se evidencia que un mayoritario 93% del trabajo de las ONG afiliadas está enfocado principalmente con temas de salud, protección social y desarrollo comunitario, educación, saneamiento básico, desarrollo agropecuario, recursos ambientales y vivienda, entre otros.

Sólo un 6,7% del trabajo de las afiliadas se relaciona con los sectores de los pilares Bolivia Democrática y Bolivia Soberana, es decir, poder social democrático y descentralización y enfoque global de relaciones internacionales.

A continuación se presenta un análisis desagregado, por sector, dentro de cada uno de los pilares del PND.

En **Bolivia Digna** (salud; protección social y desarrollo comunitario; educación; saneamiento básico; culturas; justicia; defensa nacional; y seguridad pública), como muestra la figura 5, el 46% del trabajo de las organizaciones afiliadas está orientado a tareas de salud, y un 25% enfocado a educación. Ambos sectores representan un 71% del total,

lo que muestra un compromiso marcado por parte de la CONGI en dos temáticas vitales para lograr el desarrollo del país.

Asimismo, cabe destacar el trabajo que se realiza en las áreas de protección social y desarrollo comunitario y saneamiento básico, que alcanza a un 28%.

Figura 5 Relación de trabajo con los sectores del pilar Bolivia Digna

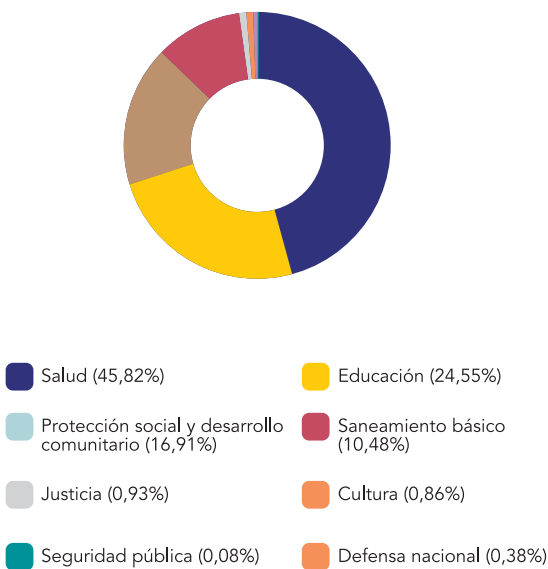

En **Bolivia Productiva** (hidrocarburos; minería; electricidad; desarrollo agropecuario; recursos ambientales; vivienda; transformación industrial, manufacturera y artesanal; transporte; sistema nacional de financiamiento para el desarrollo productivo; empleo; turismo; telecomunicaciones; ciencia, tecnología e innovación), como muestra la figura 6, se observa que un 58% del trabajo de las ONG se concentra en “desarrollo agropecuario”, sector con relación directa con las poblaciones rurales y su acceso a una mejor calidad de vida y salud alimentaria.

Otros sectores que destacan en el trabajo de las ONG es el de recursos ambientales, con un 15%, seguido de sistema nacional de financiamiento para el desarrollo productivo con un 11%. Los restantes tienen un 6,05% o menos.

Figura 6 Relación de trabajo con el pilar Bolivia Productiva

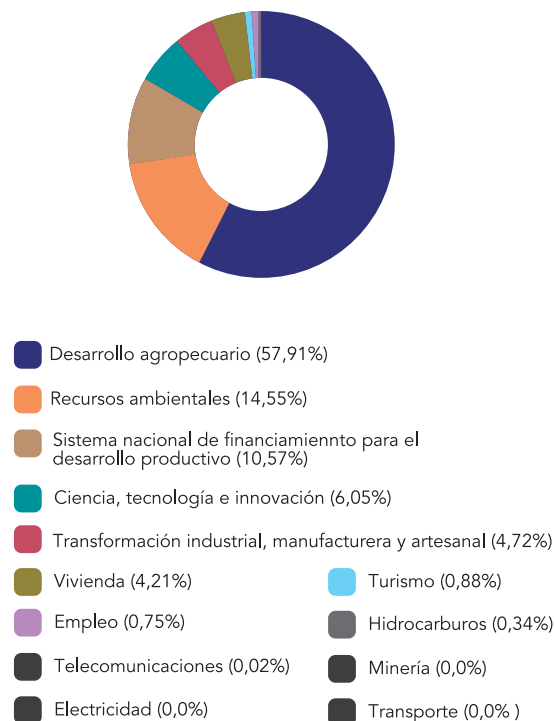

En **Bolivia Democrática** (poder social democrático y descentralización), las afiliadas concentran sus esfuerzos en proyectos que tienen relación con el sector “poder social democrático”, con un 99%. Un escaso 1% atiende la descentralización.

Por último, en lo referido a los sectores del pilar **Bolivia Soberana** (enfoque global de relaciones internacionales; relaciones exteriores; y relaciones económicas internacionales), el trabajo de las ONG se ha relacio-

nado, durante la gestión 2009, solamente con el sector de enfoque global de relaciones internacionales. Ninguna de las organizaciones encuestadas ha señalado tener alguna relación de trabajo con: relaciones económicas internacionales y relaciones exteriores.

2.7. Relación de trabajo de las ONG con los Objetivos del Milenio de las Naciones Unidas

Considerando que el trabajo de las organizaciones afiliadas a la CONGI en su mayoría está orientado al desarrollo y a la reducción de la pobreza, en este acápite se muestra la relación del trabajo de las ONG afiliadas a la CONGI con los ocho Objetivos del Milenio establecidos por Naciones Unidas (NNUU), que son:

- Objetivo 1: Erradicar la pobreza extrema y el hambre
- Objetivo 2: Lograr la enseñanza primaria universal
- Objetivo 3: Promover la igualdad entre los géneros y la autonomía de la mujer
- Objetivo 4: Reducir la mortalidad infantil
- Objetivo 5: Mejorar la salud materna
- Objetivo 6: Combatir el VIH/SIDA y otras enfermedades
- Objetivo 7: Garantizar la sostenibilidad del medio ambiente
- Objetivo 8: Fomentar una asociación mundial para el desarrollo

Respecto a este tema se observa, en la figura 7, que el espectro de las afiliadas a

la CONGI trabajó en cada uno de los ocho Objetivos del Milenio, mostrando una concentración mayor en el objetivo 1, referido a erradicar la pobreza extrema y el hambre, con un 22%.

Los objetivos 6, 4, 7 y 2 (combatir el VIH/SIDA y otras enfermedades; reducir la mortalidad infantil; garantizar la sostenibilidad del medio ambiente; y lograr la enseñanza primaria universal) obtuvieron porcentajes similares, que oscilan entre el 13% y 16%.

Los objetivos que siguen en la lista del interés son el 5, 3 y 8 (mejorar la salud materna; promover la igualdad entre los géneros y la autonomía de la mujer y fomentar una asociación mundial para el desarrollo), con menos del 9% de atención de parte de las asociadas.

Figura 7 Relación de trabajo con los Objetivos del Milenio de las NNUU

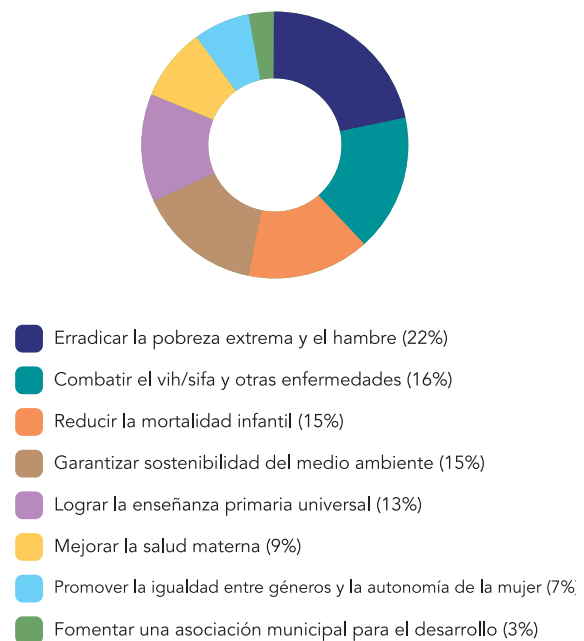

2.8. Ámbito geográfico de trabajo de las afiliadas

En conjunto, las organizaciones afiliadas a la CONGI trabajan en los nueve departamentos de Bolivia. Del total de 337 municipios existentes en el país, éstas tienen presencia (de manera directa o a través de socios) en 297, lo que significa una representación del 88,1%. Los detalles se observan en la tabla 4 y el mapa 1.

El departamento de La Paz es en el que las afiliadas de la CONGI tiene mayor presencia, con 32 organizaciones trabajando; el que tiene menor presencia es Pando, con el trabajo de 11 ONG.

Hay dos departamentos, Chuquisaca y Tarija, donde el trabajo de las organizaciones

cubre la totalidad de los municipios existentes en cada uno, con 29 y 11 municipios, respectivamente.

Las nueve ciudades capitales del país, más El Alto, es donde mayor concentración de organizaciones trabajando existe, en un rango de presencia de entre 9 y 20 ONG. Esta presencia se explica dada la creciente urbanización del país, que según proyecciones del Instituto Nacional de Estadística para el 2010, alcanza a una población urbana del 66,3%.

El mapa 1 muestra la concentración de afiliadas por municipio. Una mayoría de los 40 municipios donde no existe presencia de ninguna de las afiliadas, están ubicados en el área rural.

Tabla 4 Presencia de las afiliadas en Bolivia, por departamento y número de municipios

Departamento	N° de municipios del departamento	N° de municipios con presencia de afiliadas	Cantidad de ONG que trabaja por departamento
Chuquisaca	29	29	24
La Paz	85	76	32
Cochabamba	47	42	29
Oruro	35	26	19
Potosí	40	36	21
Tarija	11	11	18
Santa Cruz	56	50	25
Beni	19	15	14
Pando	15	12	11
Total Bolivia	337	297	35

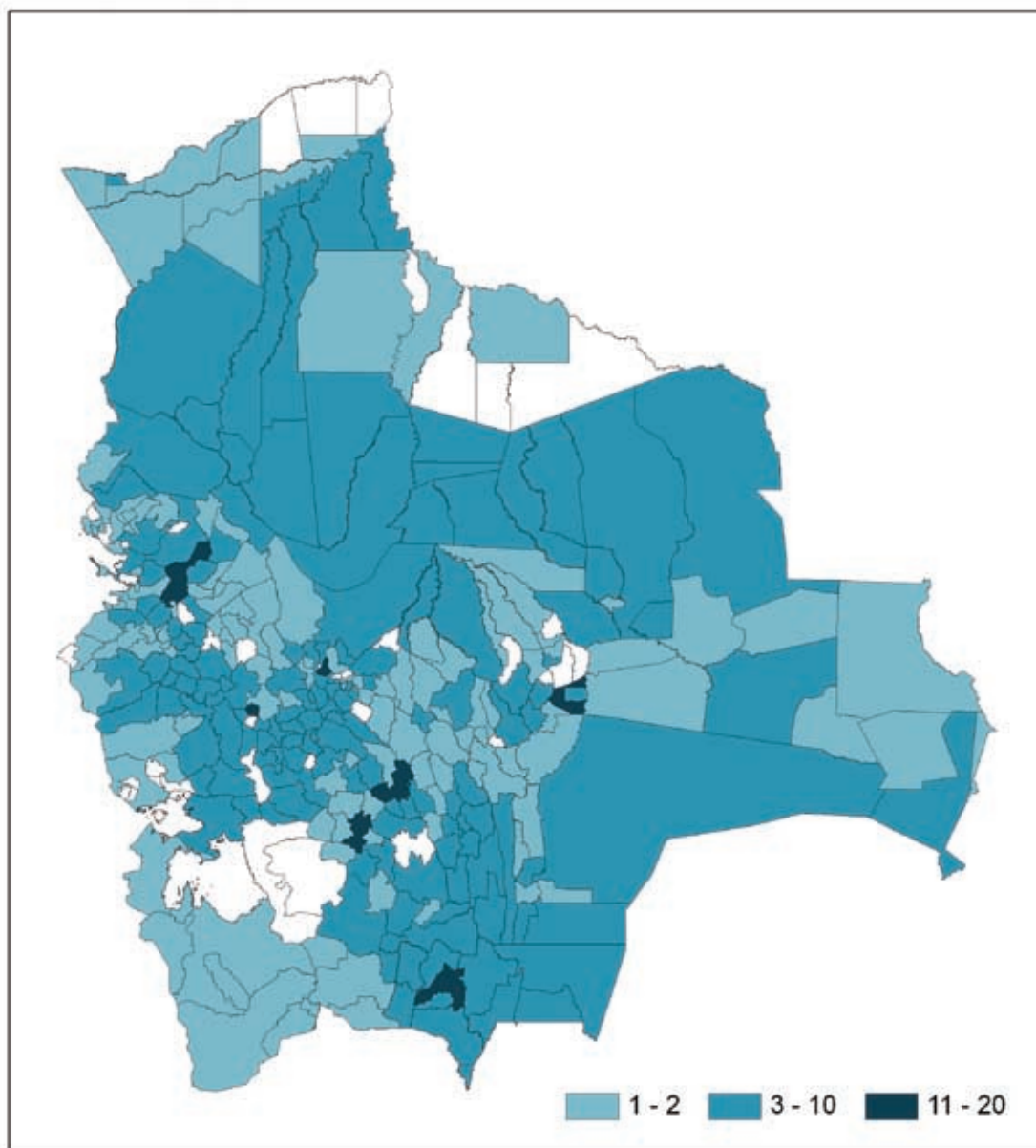

3

Organizaciones afiliadas a la CONGI





www.adra.org.bo

Agencia Adventista para el Desarrollo y Recursos Asistenciales

VISIÓN

Agencia líder en el desarrollo integral de las personas logrando resultados positivos que satisfacen plenamente a sus clientes y entorno.

MISIÓN

Reflejar el carácter de Dios promoviendo el desarrollo integral y sostenible de las personas necesitadas.

ÁMBITO GEOGRÁFICO DE TRABAJO: La Paz, Chuquisaca, Tarija, Santa Cruz, Beni, Pando, Cochabamba y Oruro.

POBLACIÓN META: Niños menores de 5 años, madres embarazadas y lactantes, agricultores y población en general con altos índices de pobreza e inseguridad alimentaria.

SECTORES: Salud, educación, generación de ingresos, prevención y atención a desastres, infraestructura y servicios básicos, recursos naturales y medio ambiente.

PROGRAMAS Y PROYECTOS:

- *Food Security: "A Market Oriented Approach, supported by Integrated Development for Bolivia"*.
- Proyecto de Seguridad Alimentaria: "Mayor producción de alimentos a través de la conservación de bosque en las comunidades indígenas de los ríos Beni y Madre de Dios".
- Proyecto de Salud Sexual y Reproductiva: "Tomando Decisiones".
- Proyecto: "Promoviendo Conductas Alimentarias Saludables en los municipios de Ayo Ayo, Sapa-haqui y Waldo Ballivián".
- Proyecto de Salud Comunitaria: "Movilización para la Salud Integral en las Redes de Salud de Monteagudo, Caraparí y Villamontes".
- Proyecto: "Protección y recuperación de parcelas productivas en las comunidades ubicadas en la cuenca de Uturungo, municipio de Camargo, departamento de Chuquisaca".
- Proyecto: "Mejora y recuperación de la producción agrícola mediante la protección de parcelas productivas y recuperación de suelos".
- CERENID: "Casa Escuela de Renovación Integral y Desarrollo".
- Proyecto: "Prevención de enfermedades y mejora de capacidades productivas mediante el desarrollo de sistemas de agua potable y riego en comunidades campesinas".
- Proyecto: "Agua segura para una vida saludable y el desarrollo de comunidades rurales de los Andes de Bolivia".
- Proyecto: "Atención médica primaria a familias indígenas, damnificadas por inundaciones en los departamentos de Beni y Pando".

PAÍS DE ORIGEN: ADRA Bolivia es parte de una red internacional de ADRA's en el mundo.

AÑO DE CREACIÓN: 1964 (en Bolivia)

NÚMERO DE REGISTRO DE ONG: 0181

E-MAIL: adra@adra.org.bo

www.dvv-international.org.bo
www.redceja.edu.bo



Asociación Alemana para la Educación de Adultos

VISIÓN

La educación de personas jóvenes y adultas es política prioritaria educativa en Bolivia y contribuye eficazmente a garantizar el derecho a la educación de la población más pobre y excluida.

MISIÓN

Apoyar políticas públicas, planes y programas que garanticen el acceso de las personas jóvenes y adultas, marginadas del sistema regular, a una educación de calidad, que las habilite para el trabajo productivo y digno, la participación social y la posibilidad de seguir aprendiendo.

ÁMBITO GEOGRÁFICO DE TRABAJO: Planes, programas, proyectos y centros de educación alternativa y centros de educación de personas jóvenes y adultas de todos los departamentos de Bolivia.

POBLACIÓN META: Jóvenes, adultos, adultos mayores y personas en situación de vulnerabilidad (familias en situación de calle, migrantes, privados de libertad y otros).

SECTORES: Educación

PROGRAMAS Y PROYECTOS:

- Desarrollo curricular y recursos educativos.
- Formación y capacitación de educadores de personas jóvenes y adultas.
- Redes territoriales y temáticas en educación de personas jóvenes y adultas.
- Incidencia en políticas públicas.
- Comunicación estratégica.

PAÍS DE ORIGEN: Alemania

AÑO DE CREACIÓN: 1986, en Bolivia; 1953, en Alemania

NÚMERO DE REGISTRO DE ONG: 305

E-MAIL: aaea@dvv-international.org.bo

aaealpz@entelnet.bo



www.sosbolivia.org.bo

Aldeas Infantiles SOS Bolivia

VISIÓN

Cada niña y cada niño pertenece a una familia y crece con amor, respeto y seguridad.

MISIÓN

Creamos familias para niñas y niños necesitados, los apoyamos a formar su propio futuro y participamos en el desarrollo de sus comunidades.

ÁMBITO GEOGRÁFICO DE TRABAJO: Zonas periurbanas de las ciudades de El Alto, La Paz, Oruro, Potosí, Cochabamba, Sucre, Tarija y Santa Cruz.

POBLACIÓN META: Niños, niñas, adolescentes en riesgo de perder el cuidado parental o que ya lo han perdido, trabajando integralmente con familias, comunidades y gobiernos para prevenir y o restituir los derechos de la niñez.

SECTORES: Atención directa e integral, salud y educación.

PROGRAMAS Y PROYECTOS: Servicios directos, desarrollo de capacidades, promoción, defensa de los derechos de niños y niñas y abogacía en:

- 8 Programas de Fortalecimiento Familiar orientado a la prevención del abandono infantil mediante el trabajo con familias y comunidades
- 9 Programas de Acogimiento Familiar para la restitución de los derechos de niños y niñas que perdieron el cuidado parental.
- 5 Programas Educativos

PAÍS DE ORIGEN: Austria

AÑO DE CREACIÓN: 1949

NÚMERO DE REGISTRO DE ONG: 006

E-MAIL: onc.bolivia@sosbolivia.org.bo

MISIÓN

Somos una ONG internacional de cooperación para el desarrollo que actúa localmente con las comunidades para promover el cambio social sostenible, a través de la mejora de las condiciones de vida de las poblaciones más vulnerables, especialmente de la infancia y aquellas históricamente excluidas como han sido las poblaciones indígenas, incidiendo en las causas de la pobreza y las desigualdades.

ÁMBITO GEOGRÁFICO DE TRABAJO: Zonas periurbanas de la ciudad de La Paz. Proyectos especiales que tienen alcance nacional.

POBLACIÓN META: Niños, Niñas, sus familias y comunidades.

SECTORES: Enfoque preferente en salud y educación. Sectores complementarios: seguridad alimentaria y desarrollo económico local. Sectores transversales: medio ambiente, participación comunitaria, género y derechos de la infancia.

PROYECTOS:

- “Proyecto de Apoyo al Plan de Contingencia de la Epidemia de Dengue”, proyecto a nivel nacional elaborado en coordinación con la unidad de Epidemiología y Planificación del Ministerio de Salud y Deportes.
- “Proyecto QALAUMA: Un Modelo de Rehabilitación y Reinserción Social para Adolescentes en Conflicto con la Ley Boliviana”, apoyo al PROGETTO MONDO MLAL-MOVIMIENTO LAICI AMERICA LATINA – BOLIVIA, en la construcción e implementación del proyecto Qalauma.
- Apoyo a las direcciones de Salud, Educación y Género Generacional de la Oficialía Mayor de Desarrollo Humano de la Alcaldía, mediante la donación de materiales, equipos y suministros; solicitados por cada una de las direcciones.

PAÍS DE ORIGEN: España

NÚMERO DE REGISTRO DE ONG: 0614

E-MAIL: narda.arzabe@intervida.org

VISIÓN

Una sociedad democrática, justa y equitativa, respetuosa de los derechos humanos y que ofrezca condiciones de vida dignas para todos los ciudadanos y ciudadanas.

MISIÓN

Contribuir a la lucha contra la pobreza y la desigualdad, promoviendo una cultura democrática con igualdad de oportunidades, especialmente para mujeres y jóvenes.

ÁMBITO GEOGRÁFICO DE TRABAJO: Los nueve departamentos del país.

POBLACIÓN META: Jóvenes y organizaciones sindicales de asalariados, especialmente zafreros y trabajadoras asalariadas del hogar.

SECTORES: Capacitación en derechos laborales, fortalecimiento institucional, mejoramiento de la calidad de la educación desde el municipio, promoción de los Derechos Humanos, apoyo a la gestión de los gobiernos municipales, apoyo a las iniciativas de jóvenes y promoción de la cultura de paz a través de talleres de arte.

PROGRAMAS Y PROYECTOS:

- *Derechos laborales:* Apoyo a la defensa de los derechos laborales de las trabajadoras asalariadas del hogar; Defensa de los derechos laborales de los trabajadores zafreros; Diálogo social para la defensa de los derechos laborales.
- *Participación ciudadana:* Programa de Apoyo a la Democracia Municipal – PADEM; Jóvenes y Democracia - “LanzArte 3”.

PAÍS DE ORIGEN: Suiza

AÑO DE CREACIÓN: 1936

NÚMERO DE REGISTRO DE ONG: 313

E-MAIL: aos@aosbolivia.org.bo

www.canadianfeedthechildren.ca

Canadian Feed the Children



VISIÓN

Un mundo en que los niños crezcan en un clima de bienestar y libre de la pobreza. Nuestros valores centrales son: Justicia, Asociación, Solidaridad, Transparencia y Efectividad.

MISIÓN

Reducir el impacto de la pobreza en los niños. Trabajamos con socios locales en Canadá y el mundo para ampliar el bienestar de los niños, la autosuficiencia de las familias y de las comunidades. Canadian Feed the Children es un puente entre aquellos que necesitan ayuda y aquellos que pueden ayudar.

ÁMBITO GEOGRÁFICO DE TRABAJO: La Paz, El Alto, Cochabamba, Sucre y Santa Cruz.

POBLACIÓN META: Niños, niñas y adolescentes trabajadores y niños menores de 6 años.

SECTORES: Capacitación en derechos laborales, fortalecimiento institucional, mejoramiento de la calidad de la educación desde el municipio, promoción de los Derechos Humanos, apoyo a la gestión de los gobiernos municipales, apoyo a las iniciativas de jóvenes y promoción de la cultura de paz a través de talleres de arte.

PROGRAMAS Y PROYECTOS: Nutrición, seguridad alimentaria, salud, agua y saneamiento, educación, generación de ingresos, conciencia social y defensorías, destrezas y capacidad institucional y emergencias.

PAÍS DE ORIGEN: Canadá

AÑO DE CREACIÓN: 1986

NÚMERO DE REGISTRO DE ONG: 1758

E-MAIL: cftc-bolivia@entelnet.bo



www.carebolivia.org

CARE Internacional en Bolivia

VISIÓN

CARE en Bolivia busca un país de esperanza, tolerancia y justicia social, en el que la pobreza haya sido superada y la gente viva con dignidad, seguridad y ejerciendo sus derechos. CARE en Bolivia será una fuerza global y socio de elección dentro de un movimiento nacional dedicado a erradicar la pobreza y será conocida por su firme compromiso por la dignidad de las personas.

MISIÓN

La misión de CARE es servir a las personas y a las familias en las comunidades más pobres del país, fortalecida por su diversidad, recursos y experiencia en el ámbito nacional; promoviendo soluciones innovadoras, abogando por la responsabilidad global, y facilitando el cambio sostenible por diversos medios.

ÁMBITO GEOGRÁFICO DE TRABAJO: La Paz, Chuquisaca, Potosí, Tarija, Santa Cruz, Beni y Pando.

POBLACIÓN META: Niñas, niños, adolescentes, jóvenes, adultos y familias.

SECTORES: Salud, educación, seguridad alimentaria, desarrollo económico/generación de ingresos, recursos naturales/conservación y desarrollo, cambio climático, gobernabilidad, gestión de riesgos y emergencias.

PROGRAMAS Y PROYECTOS: *Salud:* Gestión y calidad en salud; Salud comunitaria en Tarija; Salud comunitaria en Santa Cruz; Salud reproductiva, materno-neonatal y planificación familiar; *Educación:* Incidencia política en educación intercultural bilingüe ante instituciones financieras internacionales; Educación alternativa y liderazgo para niñas y mujeres; Acciones sostenibles para la niñez y familias mineras; Fortalecimiento de prácticas de salud sexual y reproductiva con adolescentes mediante el sistema educativo; Coaliciones para defender el derecho a la educación de niñas y mujeres jóvenes marginadas; Alternativas educativas para adolescentes mineros; Creación de capacidad local e incidencia política contra la violencia de género; *Seguridad alimentaria:* Seguridad alimentaria sostenible en Chuquisaca, Potosí y Tarija; *Desarrollo Económico:* Empoderamiento de jóvenes y mujeres para iniciar actividades empresariales en El Alto; *Recursos Naturales y Desarrollo Económico:* Programa Amazónico Trinacional (Bolivia, Brasil y Perú); *Cambio Climático:* Adaptación al impacto del retroceso acelerado de glaciares en los Andes Tropicales; *Emergencias:* Respuesta y rehabilitación ante emergencias por el fenómeno de La Niña; Participación en el Consorcio para el Desarrollo de Capacidades en Emergencias.

PAÍS DE ORIGEN: CARE en Bolivia representa a la Federación de CARE Internacional conformada por CARE Australia, CARE Canadá, CARE Dinamarca, CARE Alemania-Luxemburgo, CARE Francia, CARE Japón, CARE Holanda, CARE Noruega, CARE Austria, CARE Tailandia, CARE Reino Unido y CARE Estados Unidos.

AÑO DE CREACIÓN: 1976

NÚMERO DE REGISTRO DE ONG: 0133

E-MAIL: care@carebolivia.org

www.crs.org

Catholic Relief Services



VISIÓN

Las comunidades bolivianas autogestionarias logran relaciones justas y solidarias alcanzando su desarrollo humano integral.

MISIÓN

Aumentar la capacidad local para la participación efectiva de los más pobres asegurando cambios sostenibles y justos en los sistemas, en la vida cotidiana y los valores.

ÁMBITO GEOGRÁFICO DE TRABAJO: Los nueve departamentos del país

POBLACIÓN META: Comunidades y familias.

SECTORES: Vivienda, agua y saneamiento, medio ambiente

PROGRAMAS Y PROYECTOS: *Medios de Vida:* Vivienda Integral en cuatro municipios endémicos de Tarija - ENVIVA; Programa de desarrollo integral en agua y saneamiento en cuatro municipios del área rural del departamento de La Paz; Transferencia del control biológico y apoyo a la agricultura ecológica-ASOVITA; Desarrollo integral de recursos hídricos en el altiplano boliviano.

PAÍS DE ORIGEN: Estados Unidos de América

AÑO DE CREACIÓN: 1955

NÚMERO DE REGISTRO DE ONG: 186

E-MAIL: crs@crsbo.org



www.americas.ceci.ca

Centro de Estudios y Cooperación Internacional

VISIÓN

El Centro Canadiense de Estudios y Cooperación Internacional (CECI) es una organización líder que forma parte de una red internacional de socios que luchan contra la pobreza y exclusión. Sus acciones están dirigidas principalmente al fortalecimiento de las capacidades de desarrollo sostenible a través de un proceso estructurado de intercambio de conocimientos y experiencias, movilización de actores de cambio dentro de las acciones locales, regionales e internacionales y por influencia de la opinión pública, gobiernos y donantes que ejerce la red a la cual pertenece.

MISIÓN

La Misión del CECI es la lucha contra la pobreza y la exclusión. Con este propósito, el CECI fortalece las capacidades de desarrollo de las comunidades desfavorecidas, apoya iniciativas de paz, de derechos humanos y de equidad, moviliza recursos y fomenta el intercambio de experiencias y conocimientos. Los principales medios que el CECI dispone para realizar su misión, son: la cooperación voluntaria, la realización de proyectos de desarrollo, la intermediación de fondos y los intercambios profesionales entre organismos asociados.

ÁMBITO GEOGRÁFICO DE TRABAJO: La Paz, Cochabamba, Oruro, Chuquisaca, Beni y Potosí.

POBLACIÓN META: Jóvenes, mujeres, adultos, familias y población indígena.

SECTORES: Gobernabilidad, salud, ayuda humanitaria y reconstrucción.

PROGRAMAS Y PROYECTOS:

- Programa UNITERRA, segunda fase: Apoyo al mejoramiento de la gobernabilidad democrática y desarrollo local a nivel municipal y comunitario; Apoyo al desarrollo de la economía social y el comercio justo; Derechos de las mujeres de acceso a servicios básicos.
- Proyecto “Un aguayo para un parto sin riesgo” en los municipios de la mancomunidad Aymaras sin Fronteras del departamento de Oruro.

PAÍS DE ORIGEN: Canadá

AÑO DE CREACIÓN: 1958

NÚMERO DE REGISTRO DE ONG: 152

E-MAIL: cecibolivia@ceci.ca

PROPÓSITO CENTRAL:

ChildFund Bolivia existe para:

Ayudar a que los niños y niñas carentes, excluidos y vulnerables tengan la oportunidad de convertirse en adultos, jóvenes, padres y madres de familia y líderes que lleven cambios duraderos y positivos a sus comunidades.

Promover sociedades cuyos individuos e instituciones participen en la valoración, protección y el avance del valor y los derechos de la niñez.

ÁMBITO GEOGRÁFICO DE TRABAJO: La Paz, Cochabamba, Oruro, Santa Cruz y Tarija.

POBLACIÓN META: Niñas, niños, adolescentes, jóvenes, familias y comunidades.

SECTORES: Salud, educación, desarrollo de la niñez. Programa de/con jóvenes, respuesta a emergencias y generación de ingresos.

PROGRAMAS Y PROYECTOS:

- *Salud, agua, saneamiento, salud sexual y reproductiva:* AIEPI, Salud oral; Atención de patología prevalente; Salud materna y neonatal; Promoción de la salud; Alcantarillado; Letrinización;
- *Educación:* Apoyo pedagógico; Liderazgo; Infraestructura escolar, Bibliotecas escolares; Capacitación docente;
- *Estimulación temprana y Educación inicial (ECD):* Crecimiento y desarrollo infantil; Estimulación temprana; Capacitación de guías y voluntarios; Equipamiento de servicios;
- *Nutrición:* Apoyo nutricional; Capacitación de voluntarios; Capacitación comunitaria;
- *Generación de ingresos:* Microemprendimientos; Microempresas; Capacitación de jóvenes emprendedores;
- *Emergencias:* Respuesta a desastres naturales; Emergencias humanitarias.
- *Jóvenes:* Liderazgo, Desarrollo de habilidades técnicas.

PAÍS DE ORIGEN: Estados Unidos de América

AÑO DE CREACIÓN: 1979

NÚMERO DE REGISTRO DE ONG: 0223

E-MAIL: office@bolivia.childfund.org



www.mcc.org

Comité Central Menonita

VISIÓN

Queremos ver una sociedad boliviana con capacidad de proveer vidas dignas, familias sanas, comunidades justas y un medio ambiente saludable para todas las personas que viven en ella.

MISIÓN

Demostrar el amor de Dios trabajando en el desarrollo íntegro de comunidades, apoyando iniciativas de la población marginada en zonas rurales y urbanas y construyendo relaciones mutuamente transformadoras.

ÁMBITO GEOGRÁFICO DE TRABAJO: Santa Cruz y Cochabamba.

POBLACIÓN META: Niños, jóvenes, mujeres y familias.

SECTORES: Salud, educación, medio ambiente, agricultura, seguridad alimentaria, generación de ingresos y construcción de paz.

PROGRAMAS Y PROYECTOS:

- *Programa Paz y Justicia:* PROJUSE; Bibliotecas populares; Construcción de paz y enlaces.
- *Programa Menonitas:* Diversificación del sistema de producción familiar en la colonia menonita Durango y enlaces con comunidades bolivianas en Charagua; Construcción de capacidades de colonias Menonitas.
- *Programa Rural Integral:* Microsistemas de agua, Desarrollo integral Moro Moro;
- *Programa Integral Urbano,* Educación.

PAÍS DE ORIGEN: Canadá y Estados Unidos de América

AÑO DE CREACIÓN: 1933

NÚMERO DE REGISTRO DE ONG: 157

E-MAIL: mccrep@bolivia.mcc.org

VISIÓN

Imaginamos un mundo saludable y próspero, en el cual las sociedades están comprometidas con el cuidado y la valoración de la naturaleza, nuestra biodiversidad global, para el beneficio a largo plazo del ser humano y de todas las formas de vida en la Tierra.

MISIÓN

Centrados en una sólida base científica, con alianzas y proyectos demostrativos en el campo, Conservación Internacional apoya y fortalece a las sociedades para el cuidado responsable y sostenible de la naturaleza, nuestra biodiversidad global, para el bienestar de la humanidad.

ÁMBITO GEOGRÁFICO DE TRABAJO: La Paz, Pando, Beni, Cochabamba y Santa Cruz.

POBLACIÓN META: Pueblos indígenas y municipios, ONG locales y entidades vinculadas a la temática ambiental del gobierno central.

SECTORES: Servicios ambientales, cambio climático, calidad y acceso al agua, seguridad alimentaria y de salud, diversidad cultural y conservación de la biodiversidad.

PROGRAMAS Y PROYECTOS:

Conservación Internacional Bolivia trabaja en el “Programa Amazónico Trinacional” -financiado por la Embajada de los Países Bajos y ejecutado con CARE- con dos componentes: apoyo técnico al Gobierno Municipal de Cobija en la gestión del agua para el Programa de Acciones Estratégicas para la cuenca del Arroyo Bahía y monitoreo de la deforestación en Pando.

Asimismo, a través de financiamiento a socios, con fondos provenientes de la Fundación Gordon y Betty Moore y de la Fundación Estás Vivo, entre otros, trabaja en diferentes proyectos: Exhibición interactiva sobre la biodiversidad de Bolivia; Plan de adaptación y mitigación al cambio climático a escala municipal; Fortalecimiento de la gobernanza y cogestión en la Reserva de la Biosfera y Tierra Comunitaria de Origen Pílon Lajas; Programa de becas de la Iniciativa para Especies Amenazadas (IEA); Conservación de las aves de los bosques de polylepis en la Cordillera Real; Plan de acción para la conservación de la paraba Frente Roja; Fortalecimiento del Parque Nacional Tunari; Consolidación del área protegida municipal Pampas del Río Yacuma; Consolidación de la Estación Biológica Tahuamanu; Conservación del delfín de río; Establecimiento de sitios piloto de monitoreo del impacto del cambio climático en la biodiversidad de ecosistemas de alta montaña en los Andes.

Por otro lado, el 2009, Conservación Internacional concluyó el “Programa de Conservación de Paisajes” (PCP) - ejecutado y cofinanciado por cinco instituciones-, que buscó conservar los altos valores de biodiversidad del Corredor Amboró-Madidi (CAM).

PAÍS DE ORIGEN: Estados Unidos de América

AÑO DE CREACIÓN: 1987

NÚMERO DE REGISTRO DE ONG: 0148

E-MAIL: ci-bolivia@conservation.org.bo

VISIÓN

En todas partes del mundo donde hay pobreza, injusticia o violencia, hay personas que trabajan para el cambio. La Visión de Diakonia es que todas las personas deben vivir una vida satisfactoria y tener la oportunidad de ejercer sus Derechos Civiles y Políticos, incluidos los medios de subsistencia garantizados, un ambiente de convivencia pacífica y el conocimiento para influir en su situación.

MISIÓN

Promover el respeto y el ejercicio de todos los derechos humanos de las personas y contribuir a la democratización de las sociedades para el fortalecimiento de una cultura democrática.

ÁMBITO GEOGRÁFICO DE TRABAJO: La Paz y Santa Cruz.

POBLACIÓN META: Organizaciones sociales de los pueblos indígenas, originarios, campesinos y afro descendientes y, con mayor énfasis, mujeres.

SECTORES: El programa actual de Diakonia contempla cinco líneas de trabajo bajo un mismo concepto que es la construcción de una Cultura Democrática: Democratización, Derechos Humanos, Justicia Social y Económica, Paz e Igualdad, Género y Reconciliación, también VIH/SIDA y Medio Ambiente-Cambio Climático, como nuevos temas.

PROGRAMAS Y PROYECTOS: Defendiendo y fortaleciendo mecanismos de ejercicio de DDHH de comunidades indígenas en Bolivia frente a los impactos del cambio climático; Asociación de Familiares de Detenidos Desaparecidos y Mártires por la Liberación Nacional – ASOFAMD; Capítulo Boliviano de Derechos Humanos, Democracia y Desarrollo – Institucional; Capacitación y Derechos Ciudadanos; Centro de Estudios Aplicados a los Derechos Económicos Sociales y Culturales – CEADESC; Centro de Estudios para el Desarrollo Laboral y Agrario (CEDLA); Participación ciudadana chiquitana y DDHH del pueblo guaraní; “Fortalecimiento de la Democracia a través de la Incidencia Política Feminista”; Coordinadora de la Mujer; Coordinadora de Pueblos Étnicos de Santa Cruz (CPESC); Proyecto de fortalecimiento Institucional Poder Local; “Fundación Solón-Institucional”; Centro de Promoción de la Mujer Gregoria Apaza; Movimiento Cultural Saya Afroboliviano (MOCUSABOL); “Nuestro Plan es la Vida: Formación, aprendizaje colectivo y generación de propuestas de dirigentes y líderes campesinos indígenas originarios de Bolivia”; Protección de Mujeres Indígenas mediante Conocimiento y Manejo de Instrumentos Internacionales en Derechos Humanos y Justicia Ancestral.

PAÍS DE ORIGEN: Suecia

AÑO DE CREACIÓN: 1966, en Suecia. En Bolivia con oficinas desde 1992

NÚMERO DE REGISTRO DE ONG: Resolución ministerial No. 143/91

E-MAIL: diakonia@diakonia.org.bo

VISIÓN

Educación Sin Fronteras (ESF) tiene como visión ser una organización referente en el compromiso con la defensa y promoción del derecho a una educación de calidad para todos y todas, como un derecho humano fundamental. ESF entiende la educación como motor para la transformación y desarrollo personal y comunitario hacia un tipo de relaciones equitativas, no discriminatorias, participativas y hacia la construcción de un mundo que ofrezca oportunidades a todas las personas.

MISIÓN

Educación Sin Fronteras es una ONG constituida como asociación que quiere contribuir a una educación transformadora para un mundo más justo y solidario, a través de acciones de cooperación internacional para el desarrollo y de intervenciones que promuevan el cambio en nuestra sociedad.

ÁMBITO GEOGRÁFICO DE TRABAJO: Los nueve departamentos del país

POBLACIÓN META: Comunidad educativa.

SECTORES: Educación primaria, educación secundaria-técnica y alternativa, transversal de educación para la salud en el tópic de Chagas e incidencia pública.

PROGRAMAS Y PROYECTOS:

- Educación, la llave para el desarrollo local (2a fase), abriendo las puertas para una vida digna: municipios de Anzaldo, Acacio, San Pedro de Buenavista y Toro Toro.
- Formación integral y técnica de jóvenes y adolescentes de zonas rurales dirigida a potenciar las vocaciones productivas de la zona andina (Ecuador, Perú y Bolivia).
- Apoyo a la educación primaria y técnica de jóvenes y adultos en zonas rurales del departamento de Tarija.
- Territorio y educación para construir un país plurinacional (Jesús de Machaqa y Andrés de Machaqa).
- 10 escuelas en Potosí - Comunidades educativas movilizadas por la mejora de los aprendizajes.
- Educación para la Salud: Ganando la partida al Mal de Chagas en el municipio de Sacaba, Cochabamba.

PAÍS DE ORIGEN: España

AÑO DE CREACIÓN: 1988

NÚMERO DE REGISTRO DE ONG: 1859

E-MAIL: esfbolivia@educacionsinfronteras.org



www.doctorsonmission.org

Face the Challenge

VISIÓN

Llegar a los lugares más necesitados del área rural, con atención médica para aliviar los dolores físicos y espirituales.

MISIÓN

Brindar un servicio de atención en salud médica de manera integral, tanto físico, espiritual, psíquico y social.

ÁMBITO GEOGRÁFICO DE TRABAJO: Chuquisaca, Tarija, Potosí y Beni.

POBLACIÓN META: Personas de toda edad del área rural.

SECTORES: Salud.

PROGRAMAS Y PROYECTOS: Atención médica: Equipos médicos móviles; Médicos para áreas rurales alejadas, mejorando la salud de personas de toda edad.

PAÍS DE ORIGEN: Estados Unidos de América

AÑO DE CREACIÓN: 1997

NÚMERO DE REGISTRO DE ONG: 685

E-MAIL: ftcbolivia@yahoo.com

www.ayudaenaccion.org

Fundación Ayuda en Acción



MISIÓN

Mejorar las condiciones de vida de los niños y niñas, las familias y comunidades en los países en desarrollo, a través de proyectos de desarrollo integral y actividades de sensibilización, con el fin último de propiciar cambios estructurales que contribuyan a la erradicación de la injusticia y la pobreza en el mundo.

ÁMBITO GEOGRÁFICO DE TRABAJO: La Paz, Chuquisaca, Santa Cruz y Potosí. Los programas de incidencia política tienen alcance nacional.

POBLACIÓN META: Niños, Niñas, sus familias y comunidades.

SECTORES: Salud, educación, empoderamiento ciudadano y dinamización de las economías locales.

PROYECTOS: Quince áreas de desarrollo territorial; Alcalá, Luis Calvo, Azurduy y Sucre en Chuquisaca; Betanzos, Malmiza y Wichaca en Potosí; Alto Beni, Licoma, Sorata y Viacha en La Paz; Manuel María Caballero, San José de Chiquitos, Yapacaní y Proyecto Urbano Hogar Teresa de los Andes en Santa Cruz; Proyecto de Incidencia en Políticas Públicas de Seguridad Alimentaria con la red AIPE; Proyecto de Incidencia en Desarrollo Rural con el Secretariado Rural Perú-Bolivia; Proyecto de Apoyo a la Campaña Mundial por la Educación.

PAÍS DE ORIGEN: España

AÑO DE CREACIÓN: 1981

NÚMERO DE REGISTRO DE ONG: 0363

E-MAIL: ofinal@bolivia.ayudaenaccion.org



www.fhglobal.org / www.fh.org.bo

Fundación Contra el Hambre Bolivia

VISIÓN

Dios llamó y nosotros respondimos hasta que el hambre físico y espiritual termine mundialmente.

MISIÓN

Caminar con iglesias, líderes y familias para vencer toda forma de pobreza humana, a través de una relación saludable con Dios y Su creación.

ÁMBITO GEOGRÁFICO DE TRABAJO: La Paz, Potosí, Chuquisaca y Cochabamba.

POBLACIÓN META: Niños, niñas, adolescentes, jóvenes, mujeres, hombres, asociaciones de productores, microempresas, gobiernos municipales, redes sociales de las áreas más vulnerables de Bolivia.

SECTORES: Salud y nutrición, desarrollo económico, manejo de recursos naturales, medio ambiente, cambio climático, fortalecimiento de iglesias y educativa-vocacional.

PROGRAMAS Y PROYECTOS: La Fundación Contra el Hambre Bolivia tiene un programa principal: Programa de Desarrollo Transformacional Comunitario Enfocado en la Niñez “DETCEN”, cuyo desafío es contribuir al desarrollo transformacional de los niños/as y adolescentes como gestores de su propio desarrollo y su entorno, a través de recursos humanos con un estilo de vida integral alineado a la verdad de Dios, gestionando inteligentemente los programas y proyectos basados en una comprensión bíblica, y con una gestión del financiamiento enmarcada en nuestra filosofía, a través de actividades de educación en salud, nutrición e higiene; la formación de MicroEmpresas Rurales (MERs), encadenamiento territorial-comercial de las MERs, la construcción de infraestructura productiva y social, apoyo a la gestión del desarrollo local, promoción del aprovechamiento sostenible de los recursos naturales, a través de una efectiva gestión del territorio, mejoramiento de los estándares de productividad de organizaciones de productores, bajo un enfoque de cadena de valor, facilitación para que los municipios promuevan un clima de negocios adecuados enfocados en la niñez; protección de especies endémicas y la contribución a la mejora de calidad educativa en las unidades educativas de intervención.

PAÍS DE ORIGEN: Suiza

AÑO DE CREACIÓN: 1978

NÚMERO DE REGISTRO DE ONG: 0189

E-MAIL: fhlpz@fh.org

VISIÓN

Tenemos la visión de un mundo justo e imparcial, en el cual todos -mujeres y hombres, jóvenes y ancianos- poseen los derechos y medios para llevar adelante una vida digna y segura. Tenemos la visión de tiempos de paz, donde un intercambio libre y respetuoso de ideas, de personas y bienes entre comunidades y naciones, contribuye a la prosperidad global; tiempos en los que todo ser humano puede y quiere cuidar de sus semejantes y del medio ambiente, tomando en cuenta las necesidades de las generaciones futuras.

MISIÓN

En INTERCOOPERATION tenemos el compromiso de hacer un aporte relevante a la realización de esta visión. Somos una organización profesional, sin fines de lucro, con sede en Suiza, que se dedica a la cooperación, al desarrollo y a la cooperación internacional. Ofrecemos a nuestros socios en países en vía de desarrollo y en proceso de transición, nuestra competencia en los dominios prioritarios: Manejo de Recursos Naturales; Economía Rural; Gobernabilidad Local y Sociedad Civil. Potenciamos a nuestros socios para que actúen por sí solos. Recibimos financiamiento para proyectos y mandatos de donantes gubernamentales, internacionales y corporativos con los cuales compartimos preocupaciones y compromisos. Somos una agencia ejecutora: sin embargo, agregamos valor, aportando nuestras convicciones, nuestro profesionalismo y nuestra creatividad para mejorar la calidad y eficacia de los programas. Nos esforzamos para intermediar honestamente entre las demandas de las organizaciones que nos encargan sus mandatos y las necesidades expresadas por nuestros socios en el desarrollo. Nos proponemos organizar programas complementarios en los tres dominios prioritarios y llegar a un equilibrio de actividades entre África, América Latina, Asia y Europa Oriental. En nuestras áreas de competencia, participamos en debates públicos tanto nacionales como internacionales.

ÁMBITO GEOGRÁFICO DE TRABAJO: La Paz, Cochabamba, Chuquisaca, Tarija, Oruro y Potosí.

POBLACIÓN META: Población del área rural.

SECTORES: Gobernabilidad local, gestión integral de recursos naturales y economía rural, y gestión de riesgos de desastres.

PROGRAMAS Y PROYECTOS: Programa de Gobernabilidad para el Desarrollo Territorial Sostenible (CONCERTAR), Programa Regional para la Gestión Social de los Ecosistemas Forestales Andinos (ECOBONA) e iniciando el Programa de Reducción del Riesgo de Desastres (PRRD III). Todos estos programas son financiados por la Agencia Suiza para el Desarrollo y la Cooperación - COSUDE.

PAÍS DE ORIGEN: Suiza

AÑO DE CREACIÓN: 1982

NÚMERO DE REGISTRO DE ONG: 439

E-MAIL: oficialapaz@intercooperation.org.bo

VISIÓN

HelpAge tiene la visión de un mundo en el que las personas mayores puedan tener una vida segura, activa, saludable y digna.

MISIÓN

Trabajamos en red con nuestras organizaciones para asegurar que la gente en todo el mundo entienda la contribución de las personas adultas mayores a la sociedad y garantizar sus derechos a salud, servicios sociales, seguridad económica y física.

ÁMBITO GEOGRÁFICO DE TRABAJO: La Paz, Cochabamba, Chuquisaca, Oruro, Potosí, Santa Cruz, Beni y Tarija.

POBLACIÓN META: Adultos mayores en desventaja.

SECTORES: Derechos, protección social, salud, reducción de riesgo de desastres, emergencias, cambio climático, y medios de vida.

PROGRAMAS Y PROYECTOS: Los programas y proyectos de HelpAge Internacional se implementan en el país a través de organizaciones locales en las áreas indicadas anteriormente, bajo el marco de la defensa de los derechos de las personas adultas mayores de Bolivia. Apoyamos en el fortalecimiento de la capacidad del Estado en todos sus niveles para implementar y facilitar el ejercicio de derechos de los adultos mayores, en particular el acceso a servicios. HelpAge apoya la implementación del “Plan Nacional de Atención al Adulto Mayor”, a través de la ejecución de programas específicos, también apoya una movilización intersectorial en vistas a la Convención de Derechos Humanos del Adulto Mayor, a la vez que las organizaciones de personas mayores han mejorado su capacidad de exigir y ejercer sus derechos, para ello, se implementan los Centros de Atención Socio Legal en varias ciudades del país, prestando apoyo en temas de violencia, despojo, identificación, etc. Colaboramos al Estado boliviano desarrollando acciones estratégicas para mejorar su sistema de protección social, en favor de la población adulta mayor. Asimismo, trabajamos muy de cerca con la Asociación Nacional de Adultos Mayores de Bolivia (ANAMBO) buscando su fortalecimiento. Otro de los componentes del programa está enfocado a la incorporación de las personas mayores en el proceso de preparación en caso de emergencias y desastres y adaptación al cambio climático. Facilitamos apoyo técnico al sector de la salud para que las personas mayores tengan acceso al Seguro de Salud para el Adulto Mayor (SSPAM), apoyando así mismo al mejoramiento de la calidad de este servicio. Finalmente, HelpAge en Bolivia apoya acciones diversas con la sociedad civil, posicionando el tema del envejecimiento y la visibilización de los adultos mayores en políticas y planes de desarrollo.

PAÍS DE ORIGEN: Gran Bretaña

AÑO DE CREACIÓN: 1983

NÚMERO DE REGISTRO DE ONG: 17622840

E-MAIL: helpagebolivia@helpagela.org

VISIÓN

Trabajamos por un mundo justo en el que todas las personas tengan acceso igualitario a la educación, los recursos y puedan incidir sobre las decisiones que afectan sus vidas.

MISIÓN

Mediante apoyo a la sociedad civil en África y América Latina buscamos asegurar el acceso igualitario para todas las personas a la educación, los recursos y los espacios de toma de decisiones.

Mediante la socialización e incidencia en derechos, deseamos influir en la agenda política de los gobiernos y las sociedades, ampliar la comprensión de los problemas que enfrentan los países en el sur y señalar opciones específicas de acción.

ÁMBITO GEOGRÁFICO DE TRABAJO: La Paz, Santa Cruz, Chuquisaca, Potosí, Oruro, Beni, Pando y Cochabamba.

POBLACIÓN META: Mujeres, adultos, comunidades, pueblos indígenas y personas que viven con VIH/SIDA.

SECTORES: Fortalecimiento organizativo, género, comunicación, medio ambiente, educación, salud, gobernanza y gobernabilidad y educación para el cambio.

PROGRAMAS Y PROYECTOS: Gobernabilidad intercultural y gobernanza indígena: El CONAMAQ, en ejercicio del derecho a la libre determinación, *Sumaj Cawsayman Ñan*-camino al buen vivir, Gobernabilidad y gobernanza territorial del *Suyu Jatun Killaka Asanajaqi*; Proyecto político para el pueblo afroboliviano; Incidencia y gestión de los *Suyus Charka Qhara Qhara* en las estructuras de gobierno; Apoyo estratégico a la gestión política Institucional de la CIDOB; Fortalecimiento de la representación política, social y cultural de la CPESC; Incidencia de participación organizacional con identidad cultural; Desarrollo pleno de los derechos individuales y colectivos de los pueblos indígenas del Beni; Fortalecimiento del proyecto histórico del movimiento indígena en tierras altas de Bolivia; Incidencia indígena en políticas públicas, en el marco jurídico nacional y el desarrollo de capacidades para el ejercicio de su derecho a la autodeterminación, políticas públicas, autonomías indígenas y desarrollo; Fortalecimiento de la información pública sobre la vida, derechos y propuestas de los pueblos indígenas en Bolivia; Investigación, difusión y propuesta sobre cambio climático y sus efectos para campesinos indígenas en Beni, Cordillera y Altiplano; Asamblea Constituyente para profundizar la democracia; Educación para el cambio; Formación política de mujeres Guarayu, Thakhi (camino) hacia una gestión territorial de Jacha Machaca; Educación Intercultural Bilingüe (EIB) en contextos urbanos de Sucre; Formación de lingüistas y desarrollo de lenguas indígenas en tierras bajas; VIH-SIDA: Acciones complementarias de promoción de salud, vigilancia, tratamiento y prevención para la sostenibilidad del control de esta enfermedad; Género: interculturalizando la equidad de género.

PAÍS DE ORIGEN: Dinamarca

AÑO DE CREACIÓN: 1960

NÚMERO DE REGISTRO DE ONG: 303

E-MAIL: ibis@ibisur.org



www.hivos.nl

Instituto Humanista para la Cooperación con los Países en Desarrollo

VISIÓN Y MISIÓN

Hivos es una organización holandesa no gubernamental que actúa partiendo de los valores humanísticos, trabajando con organizaciones sociales locales en países en desarrollo. Hivos desea contribuir a un mundo libre, justo y sostenible, en el que los ciudadanos -mujeres y hombres- tienen igualdad de acceso a medios y oportunidades de desarrollo. Un mundo en el que pueden participar de forma activa y en igualdad de condiciones en los procesos de toma de decisiones que determinan sus vidas, su sociedad y su futuro.

Hivos confía en la creatividad y las capacidades de las personas. En su filosofía empresarial, los conceptos clave son la calidad, la cooperación y la innovación. Hivos está cerca de las personas pobres y marginadas en África, Asia y América Latina. Una mejora sostenible de su situación es el objetivo final del trabajo y de los esfuerzos de Hivos, y una de las principales pautas para conseguirlo, es el fortalecimiento de la posición social de la mujer.

ÁMBITO GEOGRÁFICO DE TRABAJO: Los nueve departamentos de Bolivia (área urbana y rural).

POBLACIÓN META: Mujeres, personas que viven con VIH/SIDA, personas GLBT, población indígena y campesina.

SECTORES: Servicios financieros y desarrollo empresarial, producción sostenible, derechos humanos y democratización, VIH/SIDA, arte y cultura, género, mujeres y desarrollo, TIC y medios de comunicación.

PROGRAMAS Y PROYECTOS:

- Programa Desarrollo Económico Sostenible: Asociación de Productores Ecológicos de Bolivia (AOPEB), Instituto Para el Hombre, Agricultura e Ecología (IPHAE), Asociación Forestal Indígena Nacional (AFIN), PRORURAL.
- Derechos Humanos y Democratización: Centro de Estudios Jurídicos e Investigación Social (CE-JIS), Asamblea Constituyente para Profundizar la Democracia, Fundación Igualdad, Fundación Diversencia y Adesproc Libertad, Conexión Fondo de Emancipación.
- Arte y cultura: Fundación EsArt, KIOSKO, Imaginea.
- Género y desarrollo: PROGÉNERO, Católicas por el Derecho a Decidir, Coordinadora de la Mujer, Confederación Nacional de Mujeres Indígenas de Bolivia (CNAMIB).
- VIH/SIDA: RedVIHda, ONAEM, Asociación IBIS-HIVOS, Receptor Principal Proyecto Fondo Mundial Componente VIH/SIDA.

PAÍS DE ORIGEN: Holanda

AÑO DE CREACIÓN: 1968

NÚMERO DE REGISTRO DE ONG: 1817

E-MAIL: hivosbolivia@hivos.bo



VISIÓN

Louvain Développement se define como una organización estructurada, autónoma, abierta y originada en la comunidad universitaria de Lovaina-Bélgica, para el apoyo a la realización de proyectos de desarrollo anhelados y ejecutados por organizaciones socias en países desfavorecidos. Asimismo, promueve actividades de motivación y sensibilización de la comunidad universitaria a la problemática del desarrollo y a las relaciones con los países menos favorecidos.

MISIÓN

“Contribuimos a promover la libertad mediante el desarrollo de las capacidades de la gente, para que ésta pueda resolver sus problemas de forma autónoma en la región, constituyéndonos en una interfase entre el norte y el sur, coordinando un número mayor de actores que faciliten el desarrollo de acciones en salud y seguridad alimentaria y economía social, con una capacidad de escucha y respuesta que permita prestar un adecuado servicio al socio y al beneficiario de una manera responsable”.

ÁMBITO GEOGRÁFICO DE TRABAJO: Bolivia: La Paz, Chuquisaca, Tarija, Beni y Oruro; Perú: Arequipa, Moquegua, Tumbes, Loreto y Puno; Ecuador: Manabí y Pichincha.

POBLACIÓN META: Familias de pequeños agricultores, unidades productivas rurales y beneficiarios del programa de salud.

SECTORES: Salud, economía social y seguridad alimentaria.

PROGRAMAS Y PROYECTOS: “Movilización y participación Comunitaria para la salud integral” en la Mancomunidad de Los Cintis-Bolivia” con Esperanza Bolivia; “Fortalecimiento administrativo, organizacional, técnico y comercial a las Unidades Productivas Rurales creadas en Proyectos LD en el Departamento de Oruro (Bolivia)” con Aprosar en 10 municipios del departamento de Oruro; “Proyecto de Salud Comunitaria “Todos juntos y movilizados por la salud de nuestras familias” con Aprosar en 4 municipios del Beni; “Articulación de cadenas agrícolas en los Andes Peruanos” con CEDER en 2 municipios del Departamento de Moquegua, Perú; “Promoción de un corredor económico en el sureste de Arequipa” con El Taller en 7 municipios de los departamentos de Moquegua y Arequipa, Perú; “Programa de Investigación-Acción contra la violencia” con Fundación Encuentro en 2 distritos de la ciudad de El Alto; “Contribución a la mejora de la nutrición en el Municipio de San Lucas mediante la consolidación de su tejido económico y social con Esperanza Bolivia; “Reforzamiento de las capacidades institucionales y de los actores sociales sobre la salud de la población” con Aprosar en 7 municipios en el departamento de Oruro; “Decidiendo con libertad: Ejercicio pleno, seguro y responsable de los derechos sexuales y reproductivos en adolescentes, jóvenes y mujeres en Bolivia, Perú y Ecuador” con Fundación Cuna, Esperanza Bolivia, INPPARES y CIPEP.

PAÍS DE ORIGEN: Bélgica

AÑO DE CREACIÓN: 2000

NÚMERO DE REGISTRO DE ONG: 1404

E-MAIL: info-aa@louvaindev.org

VISIÓN

Somos una ONG internacional, sin fines de lucro, apolítica y aconfesional, promotora y facilitadora de las políticas locales de desarrollo e instancia de referencia del desarrollo participativo integral, en general, y sanitario, en particular. Tenemos la capacidad de generar recursos suficientes para garantizar la existencia y funcionamiento de un equipo de profesionales altamente calificado y cohesionado que incorpore aspectos transversales de género, participación comunitaria y educación en todos sus proyectos de desarrollo. Influimos, a través del análisis crítico de nuestras experiencias, en las políticas del Ministerio de Salud, en las directrices de la OMS/OPS, y en la filosofía y metodología de cooperación al desarrollo de Medicus Mundi.

MISIÓN

Como delegación en Bolivia de Medicus Mundi España, somos una organización sin fines de lucro, independiente tanto confesional como políticamente y asumimos, como nuestra, la filosofía de Medicus Mundi España. Buscamos promover el desarrollo económico y social de los grupos humanos y de las regiones menos favorecidas del país, a través del apoyo a proyectos y programas integrales y de la promoción de salud, fortaleciendo las organizaciones locales y estimulando la plena participación de la comunidad para alcanzar su autosuficiencia y recuperar su estima. Apoyamos proyectos de salud con enfoque de desarrollo y promovemos el desarrollo integral como medio para alcanzar el derecho a la salud.

ÁMBITO GEOGRÁFICO DE TRABAJO: La Paz, Chuquisaca, Cochabamba, Tarija, Santa Cruz y Beni

POBLACIÓN META: Niños, niñas, adolescentes, jóvenes, mujeres, adultos, adultos mayores y familias.

SECTORES: Desarrollo integral, salud, seguridad alimentaria, agua y saneamiento básico, producción, fortalecimiento comunitario e institucional, emergencias y prevención de desastres.

PROGRAMAS Y PROYECTOS: Mejora de la situación de poblaciones indígenas vulnerables, convenio de cooperación: Proyecto salud integral en el Chaco chuquisaqueño; Fortalecimiento de la gestión administrativa y financiera de las redes de salud del departamento de Tarija; Gestión municipal participativa en el Caine cochabambino; Programa control de la enfermedad de Chagas; Fortalecimiento de la planificación, gestión y prestación de servicios de la red de atención primaria; Mejora de las viviendas de la comunidad Mojotorillo; Mejora de la salubridad de 75 viviendas del barrio de Alto San Pedro; Proyecto agua y saneamiento en Toromonas; Proyecto de agua y saneamiento en San José de Uchupiamonas; Proyecto ayuda humanitaria por inundaciones; Proyecto de salud Kallawaya, año 2; Construcción de un centro de salud en la comunidad Villa Aroma.

PAÍS DE ORIGEN: España

AÑO DE CREACIÓN: 1992

NÚMERO DE REGISTRO DE ONG: 132

E-MAIL: delegacionbolivia@medicusmundi.info



VISIÓN

Oxfam trabaja con otros para superar la pobreza y el sufrimiento.

Sus creencias son:

- La vida de todos los seres humanos tiene el mismo valor.
- La pobreza aumenta la vulnerabilidad de las personas ante los conflictos y los desastres naturales.
- La vulnerabilidad de las personas ante la pobreza y el sufrimiento se ve exacerbada por las relaciones desiguales de poder basadas, por ejemplo, en género, raza, clase, casta y discapacidad.
- En un mundo rico en recursos, la pobreza es una injusticia moralmente insostenible que debe y puede ser superada.
- Con los recursos, el apoyo y la formación adecuados, las personas que viven en la pobreza son capaces de solucionar sus problemas.

ÁMBITO GEOGRÁFICO DE TRABAJO: La Paz, Cochabamba, Santa Cruz y Beni.

POBLACIÓN META: Mujeres, organizaciones indígenas y campesinas, población peri urbana y jóvenes.

SECTORES: Recursos naturales, gestión de riesgos, fortalecimiento institucional, derechos humanos, género e incidencia política, democracia e interculturalidad.

PROGRAMAS Y PROYECTOS: Oxfam trabaja en Bolivia en tres áreas: justicia económica, equidad urbana e interculturalidad y gestión de riesgos y adaptación al cambio climático.

El objetivo del “Programa de Equidad Urbana” es contribuir a que la población pobre y excluida, principalmente mujeres e indígenas urbanos, vivan en condiciones de mayor igualdad, apoyando el proceso de construcción de una democracia más incluyente y una sociedad intercultural más justa y equitativa. Esto a través de la profundización de los derechos democráticos y promoción de la interculturalidad en ámbitos urbanos y la construcción y profundización de la equidad de género.

El objetivo del “Programa de Justicia Económica” es contribuir a la formulación de políticas públicas productivas y redistributivas, nacionales y regionales, que favorezcan a las mujeres e indígenas con el fin de disminuir los niveles de desigualdad de la sociedad boliviana. Esto a través del fortalecimiento de capacidades de análisis y acción política de los movimientos indígenas y mujeres sobre el Estado; de la contribución a la reflexión sobre nuevas formas de intercambio e integración regional en América Latina y promoviendo campañas de justicia económica y justicia climática.

El objetivo del “Programa de Gestión de Riesgos y Adaptación al Cambio Climático” es promover políticas públicas que tomen en cuenta mecanismos para la reducción de la vulnerabilidad, con capacidad de adaptación en lo local y nacional con énfasis en mujeres y pueblos indígenas. Esto a través de la reducción del riesgo; la mejora de las capacidades de adaptación y el fortalecimiento de las capacidades de preparación y respuesta a desastres.

PAÍS DE ORIGEN: Gran Bretaña

AÑO DE CREACIÓN: 1942

NÚMERO DE REGISTRO DE ONG: 415

E-MAIL: oxfam@oxfam.org.bo



www.plan-international.org

Plan International Inc.

IDENTIDAD

Plan es una organización humanitaria internacional, dedicada al desarrollo de las niñas, niños, jóvenes, adolescentes y de la mujer, sin afiliación religiosa, política o gubernamental. El patrocinio de los niños es la base de la organización.

VISIÓN

Vivir en un mundo donde los niños y las niñas puedan desarrollar todo su potencial en sociedades que respeten los derechos humanos y la dignidad de las personas.

MISIÓN

Plan trabaja para conseguir mejoras duraderas en la calidad de vida de los niños y niñas de menores recursos en países en desarrollo, a través de un proceso que une a las personas de diferentes culturas, agregando significado y valor a sus vidas para:

- Facilitar a los niños y niñas, a sus familias y a sus comunidades la satisfacción de sus necesidades básicas, para que puedan incrementar sus habilidades de participación dentro de la sociedad y se beneficien de ellas.
- Establecer relaciones para aumentar la comprensión y unidad entre las personas de diferentes culturas y países.
- Promover los derechos e intereses de los niños y niñas del mundo.

ÁMBITO GEOGRÁFICO DE TRABAJO: Plan Internacional Inc. trabaja con más de 49.000 familias en 1093 comunidades de 52 municipios distribuidos en seis departamentos: La Paz, Chuquisaca, Cochabamba, Potosí, Santa Cruz y Tarija.

POBLACIÓN META: Niñas, niños, adolescentes, jóvenes, y mujeres, sus familias y comunidades.

PROGRAMAS Y PROYECTOS: A través de su planificación estratégica para el periodo 2010-2014, Plan enfrentará las principales vulneraciones de los derechos de la niñez y la juventud en las diferentes fases del ciclo de vida (tres programas centrales integrando intervenciones en salud, educación, nutrición, seguridad alimentaria, agua y saneamiento y vivienda: prenatal-5 años; 6-14 años; 15-24años), promoviendo y apoyando el desarrollo local centrado en la niñez, adolescencia y juventud basado en derechos, contribuyendo a la construcción de un ambiente que favorece el ejercicio de los derechos y una cultura del buen trato y no violencia.

Estos programas centrales son transversalizados con programas de gobernabilidad en pro de la niñez, adolescencia y la juventud; Protección, género e interculturalidad; Comunicación y educación para el desarrollo; y Gestión de reducción del riesgo y adaptabilidad al cambio climático.

PAÍS DE ORIGEN: USA

AÑO DE CREACIÓN: 1937. En Bolivia desde 1969

NÚMERO DE REGISTRO DE ONG: 177

E-MAIL: bolivia.co@plan-international.org

www.pci-bolivia.org

Project Concern International (PCI)



VISIÓN

Project Concern International divisa un mundo donde la abundancia de los recursos se comparte equitativamente y las comunidades se comprometen y son capaces de asegurar la salud y el bienestar de sus miembros.

MISIÓN

Motivados por nuestro interés en la niñez, las familias y las comunidades más vulnerables del mundo, trabajamos para promover el acceso a los recursos de salud, prevenir enfermedades y promover el desarrollo y el fortalecimiento de las comunidades, a través de una dinámica asociación con otras organizaciones.

ÁMBITO GEOGRÁFICO DE TRABAJO: La Paz, El Alto, Oruro, Potosí, Cochabamba y Santa Cruz.

POBLACIÓN META: Niños, niñas, adolescentes, jóvenes, adultos y familias.

SECTORES: Agropecuaria, seguridad alimentaria, alimentación escolar, infraestructura, salud y educación.

PROGRAMAS Y PROYECTOS:

- *Seguridad Alimentaria:* Manejo Integral y Sostenible de Llamas-MIS Llamas;
- *Educación:* Programa de Apoyo a la Educación – PAE-PMA y Más alimentos, mejor educación;
- *Viviendas:* Viviendo limpios, vivimos sanos y Cuidando mi vivienda, cuido la salud de mi familia;
- *Salud:* Jóvenes trabajando por su salud y Jóvenes construyendo armonía.

PAÍS DE ORIGEN: Estados Unidos de América e Inglaterra

AÑO DE CREACIÓN: 1960. En Bolivia inició sus actividades en 1980

NÚMERO DE REGISTRO DE ONG: 176

E-MAIL: pci@pci-bolivia.org



www.samaritanspurse.org

Samaritan's Purse

MISIÓN

Samaritan's Purse es una organización cristiana no denominacional que provee alivio material, físico y espiritual a personas que sufren alrededor del mundo y que son víctimas de guerra, pobreza, desastres naturales, enfermedades y hambruna, respondiendo de manera rápida y respetuosa a través de métodos apropiados y programas de corto a largo plazo dependiendo de la necesidad.

ÁMBITO GEOGRÁFICO DE TRABAJO: La Paz (Pacajes: Caquiaviri y Nazacara); Beni (Cercado: Trinidad rural; Marbán: Loreto y San Andrés).

POBLACIÓN META: Familias y comunidades vulnerables del área rural.

SECTORES: Salud y nutrición, agua y saneamiento, agropecuaria, liderazgo y atención de desastres.

PROGRAMAS Y PROYECTOS:

- *Salud y nutrición materno infantil:* Desnutrición comunitaria cero; Desayunos escolares; Salud comunitaria en el Beni; Filtros de agua bio-arena; Agua y saneamiento básico.
- *Agropecuaria:* Producción agropecuaria; Producción de camélidos; Reposición de ganado post inundaciones; Microempresas pecuarias; Alternativas de producción en climas adversos (inundación y sequía).
- *Liderazgo transformativo:* Formación de líderes varones y mujeres.
- *Atención de desastres:* Respuesta a las inundaciones en el Beni.

PAÍS DE ORIGEN: Estados Unidos de América

AÑO DE CREACIÓN: 1970. En Bolivia desde 2008

NÚMERO DE REGISTRO DE ONG: 1917

E-MAIL: dzeidan@samaritan.org

Desde 1985 Save the Children ha mejorado la vida de los niños y adolescentes más pobres de Bolivia, tanto en áreas urbanas como rurales, a través de programas de calidad y enfocados a resultados en la salud, educación, protección, derechos de la niñez, medios de vida y preparación y respuesta a emergencias. Save the Children trabaja con las comunidades, alienta la participación activa de niños, niñas, adolescentes y sus familias en los programas, asegura responsabilidad fiscal, todo ésto con un enfoque de derechos de la niñez, género e interculturalidad que es considerado el “sello” de nuestro trabajo.

VISIÓN

Nuestra visión es un mundo en el que cada niñ@ alcance el derecho a la supervivencia, a la protección, al desarrollo y a la participación.

MISIÓN

Nuestra misión es inspirar avances en la forma en que el mundo trata a los niñ@s para lograr un cambio inmediato y duradero en sus vidas.

VALORES: Rendición de cuentas; colaboración; creatividad e integridad.

ÁMBITO GEOGRÁFICO DE TRABAJO: Los nueve departamentos del país.

POBLACIÓN META: Niños, niñas, adolescentes, jóvenes, mujeres, adultos, adultos mayores y familias.

SECTORES: Salud, salud escolar, educación, medio ambiente, inclusión, interculturalidad, salud sexual y reproductiva, oportunidades económicas, nutrición, investigación, agua y saneamiento, protección, derechos de la niñez y preparación/respuesta a emergencias.

PROGRAMAS Y PROYECTOS: Mejora de la calidad de la educación inicial mediante procesos participativos en la ciudad de El Alto; “Escuelas que Aprenden”, Programa de educación básica; “Mis primeros pasos”, Programa de educación temprana; Tecnología para la transformación; Fortalecimiento de las capacidades locales en preparación para emergencias y reducción de riesgos en desastres; Mejora de la infraestructura educativa municipal en la ciudad de El Alto, a través del Programa de generación de empleo temporal; Seguridad y soberanía alimentaria en el Beni, Proyecto de mejoramiento nutricional y seguridad alimentaria; Fortalecimiento de las oportunidades económicas de niños, niñas y jóvenes; Por los derechos de los niños guaraníes; Realizando los derechos de los niños y niñas socialmente excluidos; Defensa de los derechos de la niñez a través del empoderamiento femenino; Promoción de los derechos de la infancia, equidad de género e inclusión de niñ@s con discapacidad en el sistema educativo regular-III Fase; Ejercicio de los derechos y participación de la infancia indígena en la educación integral para el desarrollo sostenible de los ayllus; Programa de salud infantil y nutrición “Mejorando Nuestra Vida”; Programa Tomando Decisiones; Programa Warmi.

PAÍS DE ORIGEN: Save the Children es una organización internacional independiente, no lucrativa, sin inclinación política ni religiosa que trabaja en más de 120 países alrededor del mundo.

AÑO DE CREACIÓN: 1962.

NÚMERO DE REGISTRO DE ONG: 0185

E-MAIL: bolivia@savechildren.org



www.dib.dk

Servicio Danés Internacional de Asentamientos Humanos-DIB

VISIÓN

La visión principal de DIB es la de ser un foro abierto para un análisis de los asentamientos sostenibles en países en vías de desarrollo. Esto se obtiene al:

- ser una contraparte para las autoridades públicas, sociedad civil y otras ONG,
- estar presente y participar en los debates técnicos de obras públicas y dentro la problemática de los asentamientos en los países en desarrollo,
- estar presente en la actual política danesa de asistencia técnica.

MISIÓN

La misión de DIB es la de promover asentamientos sostenibles en países en vías de desarrollo. Los asentamientos se refieren tanto a aspectos de la vida diaria como a la vivienda con sus respectivos servicios básicos y planificación física. La sostenibilidad se concibe como un conjunto de elementos económicos, educativos, medioambientales, tecnológicos, socioculturales y organizativos.

ÁMBITO GEOGRÁFICO DE TRABAJO: La Paz.

POBLACIÓN META: Niños, niñas, adolescentes y maestros del área rural y urbana

SECTORES: Asentamientos humanos, medioambiente y educación.

PROGRAMAS Y PROYECTOS: El trabajo de DIB se enfoca en apoyar a las contrapartes locales en el desarrollo y la realización de proyectos innovadores de asentamientos. En Dinamarca, el trabajo se orienta a servir de mediador y a establecer políticas en la materia.

Los programas y proyectos del DIB son:

- Fortalecimiento de las organizaciones de la sociedad civil en Bolivia (FOA);
- Fortalecimiento de la educación a nivel inicial en municipios rurales: Aprender jugando.

PAÍS DE ORIGEN: Dinamarca

AÑO DE CREACIÓN: 1988

NÚMERO DE REGISTRO DE ONG: 0812

E-MAIL: dib@megalink.com



VISIÓN

Promover el desarrollo humano y sostenible, la erradicación de la pobreza en todas sus dimensiones, la solidaridad entre los países y en el interior de cada uno de ellos, a través del acceso justo a los mercados nacionales e internacionales, el consumo responsable y sostenible, la protección de los recursos naturales y del medio ambiente, el logro de niveles de vida dignos para las poblaciones más pobres y el pleno acceso a los bienes públicos globales.

MISIÓN

Contribuir al desarrollo social, cultural y económico de la población de escasos recursos, priorizando áreas rurales y urbano-marginales habitadas por población indígena-campesina, para mejorar sus condiciones de vida e impulsar las dinámicas locales y comunitarias de participación e incidencia a través del apoyo a procesos de desarrollo local de carácter integral con enfoque de género e inter-culturalidad.

ÁMBITO GEOGRÁFICO DE TRABAJO: Departamentos de La Paz y Cochabamba; y Chaco chuquisaqueño.

POBLACIÓN META: Mujeres indígenas y campesinas.

SECTORES: Género, derechos humanos, fortalecimiento de la sociedad civil y desarrollo agrario.

PROGRAMAS Y PROYECTOS: Convenio de Empoderamiento de la Mujer 2006- 2011; Convenio para la lucha contra la violencia de género y salud sexual y reproductiva, a través de la aplicación efectiva de políticas públicas y el fortalecimiento de redes regionales específicas y la vigilancia ciudadana, en Bolivia, Ecuador y Perú 2010-2014; Promoción del ejercicio de los derechos a la salud y el bienestar, por parte de las mujeres de las áreas de intervención; Promoción de los derechos de las familias de la etnia guaraní que viven en condiciones de servidumbre y empadronamiento en el chaco chuquisaqueño; Gestión integrada de la microcuenca “Shuru-Ahta” con enfoque de soberanía, seguridad alimentaria y negociación para sustentar el desarrollo económico productivo de pequeños productores aymaras del cantón de llabaya del departamento de La Paz; Construcción y ejercicio de equidad de género; Deliberación y negociación de propuestas de igualdad de género en políticas, presupuestos y régimen autonómico, con enfoque despatriarcalizador y descolonizador, para “vivir bien”; Promoviendo las capacidades de las mujeres para el ejercicio de sus derechos fundamentales en Perú (Tumbes) y en Bolivia (La Paz y Cochabamba) y Mujeres y comunicadores/as protagonistas de la comunicación alternativa para la promoción y ejercicio de los derechos y la equidad de género en Bolivia y Perú”.

Contrapartes: SEMTA, CECADDEM, Centro de Promoción de la Mujer Gregoria Apaza (CPMGA), KURMI Cochabamba, Bolivia WIÑAY, Articulación de Mujeres por la Equidad y la Igualdad (AMUPEI), Federación Nacional de Mujeres Campesinas de Bolivia “BARTOLINA SISA”, TAHIPAMU, NOR SUD, CECASEM y COLECTIVO CABILDEO.

PAÍS DE ORIGEN: España

AÑO DE CREACIÓN: 1986

NÚMERO DE REGISTRO DE ONG: 0844

E-MAIL: bolivia@solidaridad.org



www.sal.se

Solidaridad Suecia - América Latina

OBJETIVO GENERAL

Solidaridad Suecia - América Latina (SAL) es una organización de solidaridad que, en conjunto con movimientos populares en América Latina, trabaja por una sociedad justa y sostenible. Este orden mundial se caracteriza por una distribución justa de los recursos que a su vez garantice la vigencia y el respeto de los derechos para todas las personas.

El objetivo general de SAL es lograr mayor influencia para mujeres y hombres que se ven condenados a vivir en condiciones de pobreza y exclusión, para que puedan incidir en las decisiones políticas que afectan sus derechos.

ÁMBITO GEOGRÁFICO DE TRABAJO: Santa Cruz de manera directa y a través de sus contrapartes también cubre: Tarija, Chuquisaca, Beni, Cochabamba y Pando.

POBLACIÓN META: Organizaciones juveniles, indígenas y campesinos.

SECTORES: Democracia y derechos indígenas y campesinos.

PROGRAMAS Y PROYECTOS: Programa Bloque Oriente: Es el espacio e instancia de coordinación y articulación de las fuerzas sociales rurales y urbanas de la región formada por organizaciones indígenas y campesinas del oriente boliviano, cuyo objetivo es aunar esfuerzos en torno a las demandas, intereses y propuestas respecto del ejercicio de los derechos territoriales campesinos e indígenas y otros derechos colectivos sociales, políticos, económicos y culturales, las organizaciones que constituyen el Bloque Oriente tienen un fin común, y es alcanzar una sociedad más justa donde los derechos de los excluidos por la colonia española, la república y los gobiernos neoliberales se reconozcan y se practiquen.

PAÍS DE ORIGEN: Suecia

AÑO DE CREACIÓN: 1968

NÚMERO DE REGISTRO DE ONG: 0253

E-MAIL: ubvbolivia@ubv.se

Terre des Hommes Holanda

VISIÓN

Todos los niños, niñas viviendo una vida digna.

MISIÓN

Mejorar las condiciones de vida de niñas y niños en situación de vulnerabilidad a través del cumplimiento de sus derechos.

ÁMBITO GEOGRÁFICO DE TRABAJO: La Paz, Oruro, Tarija, Cochabamba, Potosí y Sucre.

POBLACIÓN META: Niños, niñas y adolescentes en situación de vulnerabilidad.

SECTORES: Educación, salud, discapacidad, VIH/SIDA, desarrollo socioeconómico, explotación (laboral infantil, abuso sexual y violencia sexual comercial).

PROGRAMAS Y PROYECTOS:

- *Educación:* Construyendo culturas de brazos abiertos; Proyecto educativo de actividades itinerantes; Fortalecimiento educativo a niños, niñas y adolescentes migrantes que viven en la ciudad de El Alto.
- *Salud:* Soberanía y seguridad alimentaria de niñas niños y adolescentes que viven en comunidades rurales (Tarabuco y Chuma).
- *Desarrollo Socioeconómico:* Producción para autoconsumo (Tarabuco y Chuma).
- *VIH/SIDA:* Educación e información para la prevención del VIH/SIDA en Cochabamba; Construyendo realidades y sueños para niños y niñas.
- *Explotación Infantil:* Énfasis en salud mental y asistencia psicológica a víctimas de violencia intrafamiliar y abuso sexual.
- *Discapacidad:* Rehabilitación basada en la comunidad en Sucre y Potosí, Programa Nacional Tukuy Pacha de incidencia en la aplicación de la ley de discapacidad: Escuela de entrenamiento laboral.
- *Programa Nacional:* Apoyo financiero y técnico al Viceministerio de Igualdad de Oportunidades para la formulación del Plan Nacional de Desarrollo Integral Comunitario de la infancia, la niñez y la adolescencia.

PAÍS DE ORIGEN: Países Bajos (Holanda)

AÑO DE CREACIÓN: 1965. En Bolivia desde 2001

NÚMERO DE REGISTRO DE ONG: 1468

E-MAIL: comunicacion@tdh-holanda.org

MISIÓN

Promover desde la cooperación un modelo de desarrollo rural justo en favor de la Soberanía Alimentaria, como propuesta que dignifique la vida campesina y garantice la sostenibilidad ambiental, social y cultural del Derecho a la Alimentación para toda la población mundial.

ÁMBITO GEOGRÁFICO DE TRABAJO: Bolivia y región Sudamérica.

POBLACIÓN META: Organizaciones indígenas originarias campesinas.

SECTORES: Soberanía alimentaria y desarrollo rural.

PROGRAMAS Y PROYECTOS: Fortalecimiento y consolidación de unidades productivas familiares en el ámbito agropecuario y forestal y de capacidades organizativas de pequeños productores y productoras: Haití, República Dominicana y Bolivia, 4 años, convenio cofinanciado por la Agencia Española de Cooperación Internacional al Desarrollo (AECID); Desarrollo económico y social de campesinos y indígenas del norte amazónico de Bolivia: 3 años, programa cofinanciado por la *Agència Catalana de Cooperació al Desenvolupament* (ACCD); Mejora de la producción agropecuaria sostenible de las familias campesinas en los valles interandinos de Bolivia: 3 años, programa cofinanciado por la ACCD; Fortalecimiento de las capacidades de información, articulación, control y monitoreo de la producción de pequeños campesinos y campesinas del norte de Santa Cruz: proyecto anual cofinanciado por Ayuntamiento de Córdoba; Formación y fortalecimiento del liderazgo de mujeres campesinas, indígenas y originarias en seguridad y soberanía alimentaria en el departamento de Oruro-Bartolina Sisa: proyecto anual cofinanciado por *Agència de Cooperació de les Illes Balears* (ACIB); Fortalecimiento de la Confederación Sindical de comunidades Interculturales de Bolivia (CSCB) para la promoción de la Soberanía Alimentaria entre sus afiliados y afiliadas, así como de las esferas nacionales e internacionales: proyecto bianual cofinanciado Junta de Comunidades de Castilla-La Mancha (JCCLM); Promoción y defensa de un modelo de desarrollo sostenible y propio de las comunidades campesinas e indígenas del norte amazónico de Bolivia: proyecto anual cofinanciado por la ACCD.

PAÍS DE ORIGEN: España

AÑO DE CREACIÓN: 1987

NÚMERO DE REGISTRO DE ONG: 925

E-MAIL: bolivia@veterinariosinfronteras.org



VISIÓN

Nuestra Visión para cada niño y niña, vida en toda su plenitud;
Nuestra Oración para cada corazón, que tengan la voluntad para hacerlo posible.

MISIÓN

Visión Mundial Bolivia (VMB) es una organización basada en valores cristianos, dedicada a trabajar con los niños, las niñas, las familias y las comunidades, para reducir la pobreza y la injusticia. Motivados por nuestra fe en Jesús, VMB sirve a los empobrecidos y oprimidos como una demostración del amor incondicional de Dios para todas las personas.

ÁMBITO GEOGRÁFICO DE TRABAJO: La Paz, Cochabamba, Santa Cruz, Oruro, Potosí, Chuquisaca y Beni (proyectos de rehabilitación y reconstrucción).

POBLACIÓN META: Niñas, niños, adolescentes, jóvenes, mujeres, adultos y familias

SECTORES: *Desarrollo integral de la niñez:* con intervenciones en salud, nutrición, educación, agricultura, desarrollo económico y ayuda humanitaria. *Promoción y protección de la niñez:* con intervenciones en incidencia pública, género y niñez, liderazgo comunitario y juvenil.

PROGRAMAS Y PROYECTOS: Visión Mundial Bolivia busca asegurar el desarrollo integral de los niños, niñas, adolescentes y jóvenes con acciones que mejoren los temas de: *Salud y nutrición*, en temas de salud y nutrición materno-infantil con estrategias basadas en la comunidad y alineadas a las políticas nacionales de salud; *Educación*, al mejorar el acceso, permanencia y término del nivel primario e implementación de modalidades comunitarias de apoyo al desarrollo infantil temprano; *Seguridad alimentaria*, con el apoyo a la producción para fortalecer la disponibilidad y el acceso a alimentos a nivel familiar; *Desarrollo económico*, con el apoyo y promoción de PYMES e iniciativas comunitarias de emprendedurismo; *Ayuda humanitaria*, al responder a emergencias, enfocados en la niñez, y con la participación de la población afectada.

También coadyuvamos, con otros actores claves, al bienestar de los niños, niñas, adolescentes y jóvenes bolivianos a través de su empoderamiento en: *Incidencia pública*, con el fortalecimiento de la participación de la ciudadanía organizada en la toma de decisiones sobre políticas y programas para promover una cultura política transparente, más participativa y más democrática; *Liderazgo comunitario y niñez*, con el empoderamiento de los niños y niñas para que ellos mismos sean gestores de su desarrollo y contribuyan al crecimiento y mejora de su comunidad; *Género*, al lograr la equidad de género y participación de las mujeres a través del empoderamiento de las mismas sobre sus derechos y oportunidades.

PAÍS DE ORIGEN: Estados Unidos de América

AÑO DE CREACIÓN: 1983

NÚMERO DE REGISTRO DE ONG: 0417

E-MAIL: bolivia@wvi.org



www.waterforpeople.org

Water For People

VISIÓN

Ser una institución reconocida y especializada en dar acceso a agua segura, saneamiento y educación en higiene para que no exista niños y niñas sufriendo o muriendo con enfermedades relacionadas a falta de agua.

MISIÓN

Water for People (Agua para el pueblo) ayuda a mejorar la calidad de vida de la gente en necesidad, a través del apoyo local a proyectos sostenibles de agua segura, saneamiento y educación en higiene.

OBJETIVO

Desarrollar procesos sostenibles de agua, saneamiento e higiene a través de organizaciones locales y municipios para disminuir la morbi-mortalidad infantil.

ÁMBITO GEOGRÁFICO DE TRABAJO: Cochabamba y Santa Cruz.

POBLACIÓN META: Toda la comunidad, hombres, mujeres y niños que se benefician con proyectos de agua, saneamiento e higiene.

SECTORES: Agua y saneamiento básico

PROGRAMAS Y PROYECTOS:

- Programa de Saneamiento Básico Tiraque 2007-2011;
- Programa de Saneamiento Básico Villa Rivero 2007-2011;
- Programa de Saneamiento Básico Cuchumuela (Villa Gualberto Villarroel) 2007-2011;
- Programa de Saneamiento Básico San Pedro 2007-2011;
- Programa Periurbano ciudad de Cochabamba Distrito 9, 2009-2011.

PAÍS DE ORIGEN: Estados Unidos de América

AÑO DE CREACIÓN: 1991

NÚMERO DE REGISTRO DE ONG: 1193

E-MAIL: gespinoza@waterforpeople.org,
bsoto@waterforpeople.org

4

Historias de éxito de las organizaciones afiliadas a la CONGI



Historia de éxito

María Hoyos tiene 35 años de edad. Ella nació en el municipio de Boyuibe del departamento de Santa Cruz. Actualmente vive en la comunidad de Simbolar del municipio de Machareti, en Chuquisaca. Ella es una de las Agentes Comunitarias de Salud (ACS) más activas del “Proyecto de Salud Comunitaria” que implementa ADRA en ese departamento. En el trabajo voluntario que realiza, ella se ha encontrado con diferentes dificultades y experiencias que, en su momento, la han animado a seguir luchando por su comunidad.



© Nineth Flores

Capacitaciones recibidas

María Hoyos relata que ingresó al proyecto “Proyecto de Salud Comunitaria” porque fue elegida para tal efecto por su comunidad. En esa condición, asistió a todos los cursos de capacitación que se han ofrecido. Ella comenta que los temas que más le han gustado son los referidos al cuidado de los niños y la alimentación. Además, dice haber aprendido sobre la importancia de los controles y cuidados prenatales que una madre, en época de gestación, debe someterse: *“El (curso) que más me ha gustado ha sido sobre los cuidados que debemos tener en la alimentación y la higiene de los niños porque varias mujeres y familias quisieran saber sobre los peligros”.*

Un desafío

Roxana Gonzáles, de 18 años de edad, es madre soltera y vive en la casa de sus padres. Tiene un niño de 1 año y 8 meses, Alexander, quien siempre tuvo bajo peso y su talla no era la apropiada, estaba “en rojo”. Un desafío para María. Ella, cumpliendo su trabajo, en su condición de agente de salud ACS, orientó a Roxana sobre la alimentación de su hijo: *“La mamá de Alexander le empezó a dar todos los alimentos que tenía en su casa como ser: zapallito con leche, tujuré con leche y leche en vez de té o yerba, y de esta forma el niño subió de peso, ahora él ya tiene su talla en verde y la madre está más atenta a este tema y en la higiene de su niño”.*

Perspectivas para el futuro

Para María la experiencia de ayudar a Roxana y su hijo ha significado mucho en su vida. Ella se siente satisfecha y está agradecida a Dios, por el trabajo que ha realizado, y al proyecto, por la enseñanza que ha recibido puesto que ahora con lo aprendido tiene la oportunidad de servir a los demás. Asimismo, se siente capaz de hacer cosas más grandes en beneficio de su comunidad. Su pedido es que continúen las capacitaciones en otros temas.

Historia de éxito

La falta de ofertas educativas acordes a las necesidades de la población adulta, y de las mujeres indígenas en particular, ha limitado el ejercicio de este derecho y desvalorizado su valioso aporte al desarrollo local. Una sistematización sobre la educación de mujeres quechuas promovida por la Asociación Alemana para la Educación de Adultos (AAEA) visibiliza y recupera una experiencia innovadora en el Centro Educativo “Ildefonso de las Muñecas”, que rompe con las concepciones didácticas tradicionales y propone un enfoque que aprovecha el contexto de la vida cotidiana y la autorepresentación de las mujeres con fines educativos.



Beneficiarios

Las comunidades quechuas de los valles interandinos del departamento de La Paz, gracias a la experiencia que ha sido sistematizada y apoyada por la Asociación Alemana, ha permitido recuperar los saberes e identidades locales que mejoran la calidad educativa de las mujeres indígenas y de las comunidades, facilitando el diálogo intercultural.

Estrategia utilizada

La experiencia educativa se basó en dos aspectos clave: los saberes y experiencias de vida de estas personas y la relación emocional que es plasmada en historias de vida -en materiales de aprendizaje- que reflejan los sentimientos, las expectativas y los intereses de las mujeres que les ha permitido acercarse a conocimientos universales desde sus vivencias.

Socios

En este proceso, los docentes del Centro fueron los primeros facilitadores en el proceso educativo y, al mismo tiempo, quienes -como equipo- apoyaron la reconstrucción y sistematización de la experiencia. El Centro es parte de la Red Facilitadores(as) de Educación Rural Integral (RERD FERIA) y ha contado con el apoyo, técnico y financiero, de la Asociación Alemana para la Educación de Adultos.

Lecciones aprendidas

El desarrollo de muchas regiones del país se ha logrado cuando sus actores rescatan sus saberes propios y los potencian en procesos de aprendizaje formal y no formal. Por ello, habrá que considerar que la educación de personas jóvenes y adultas, en contextos puntuales o locales, está estrechamente vinculada a la respuesta educativa sobre los problemas de las comunidades o sujetos y no únicamente orientada a los objetivos curriculares. Asimismo, el aporte de la mujer al mejoramiento de la calidad de vida, se potencia cuando se eleva el nivel de sus aprendizajes pertinentes a su contexto.

Historia de éxito

El barrio 2 de Mayo se encuentra ubicado a orillas de una quebrada llamada El Monte, cuyas precarias viviendas y la carencia de servicios básicos fueron durante mucho tiempo las características de esta zona de la ciudad de Tarija.

En el año 2005, se realizó la apertura del centro comunitario infantil “Capullitos”, dependiente del Programa de Fortalecimiento Familiar para la prevención del abandono infantil de Aldeas Infantiles SOS, destinado a la atención y protección integral de los niños y niñas menores de 6 años.

Los componentes en los que trabaja el programa: desarrollo integral de niños y niñas; empoderamiento de madres, padres, familias y comunidad permitió que el resultado se traduzca en la construcción de un nuevo centro infantil como proyecto del presupuesto operativo anual de la zona.



© Red Nacional de Corresponsales SOS

Gestión comunitaria por los derechos de niños y niñas

Desde el inicio, los padres y madres mediante su participación y capacitación, no sólo técnica sino en función a los derechos de sus hijos e hijas, se convirtieron en garantes del funcionamiento de este centro y lograron incluir en el POA de su zona la construcción de un nuevo centro infantil con mayor capacidad e infraestructura adecuada, en el entendido que la mejora de sus condiciones de vida tiene un claro enfoque de derechos y desarrollo humano.

Calidad de vida y desarrollo humano

Los socios del programa de Fortalecimiento Familiar son fundamentalmente las comunidades y el Estado, a través de los gobiernos locales; en este caso la comunidad organizada no sólo logró que se destine una parte del presupuesto de la zona a la niñez, sino asumió un rol protagónico para garantizar que los derechos de sus hijos e hijas se cumplan.

Proyectando el futuro

Para las familias participantes, este proyecto es sólo el inicio de más planes para mejorar su situación de vida como la construcción de una segunda planta destinada a la protección y atención integral de niños y niñas mayores de 6 años; el pago de servicios básicos por la Alcaldía Municipal, la construcción de una sede social y un puente que articule con el barrio vecino.

Fortalecer a las familias para prevenir el abandono infantil

El Centro Comunitario “Capullitos” es uno de los más de 320 centros comunitarios del Programa de Fortalecimiento Familiar que, ubicados en zonas periurbanas, trabajan en la prevención del abandono infantil, desarrollando capacidades en las comunidades para que participen activamente en la defensa de los derechos de los niños y niñas. Este Programa tiene una cantidad aproximada de 10.000 niños y niñas participantes en ocho ciudades de Bolivia, cuyos derechos son garantizados por sus familias y comunidades que asumen su responsabilidad y compromiso de ser los protagonistas de un verdadero cambio en sus vidas.

Proyecto PROMOVER, empoderamiento de mujeres y jóvenes en actividades empresariales



Historia de éxito

A partir de marzo del 2006, CARE, con el apoyo financiero de la Comisión Europea, inició el proyecto PROMOVER con el propósito de mejorar las oportunidades de generación de ingresos de jóvenes y mujeres de la ciudad de El Alto. La iniciativa fue motivada por la necesidad de fortalecer las capacidades para iniciar y administrar pequeños negocios, considerando que las microempresas y los pequeños emprendimientos familiares constituyen la base de la actividad económica de esta ciudad, pero que frecuentemente quiebran al poco tiempo de haber surgido debido a dificultades para administrarlos adecuadamente, afectando negativamente la economía de las familias y la autoestima y autoconfianza de las personas.

Beneficiarios

Se trabajó con más de 4.000 mujeres y hombres microempresarios y jóvenes emprendedores y con más de 35 asociaciones de mujeres productoras en el fortalecimiento de capacidades de gestión empresarial, liderazgo, destrezas técnicas, fortalecimiento organizativo y trabajo asociativo. También con más de 60 funcionarios municipales y profesionales jóvenes en el manejo de conceptos y herramientas de Desarrollo Económico Local y metodologías de capacitación.

Estrategia utilizada y logros

La combinación de un conjunto de programas de capacitación y asesoramiento en gestión empresarial, liderazgo emprendedor, asociatividad, fortalecimiento organizativo y capacitación técnica permitió generar un cambio positivo y emprendedor, principalmente en mujeres y jóvenes, que desarrollaron mejores habilidades para organizar y administrar sus negocios; pero, sobre todo, que alcanzaron mayor autoestima y confianza en sí mismas, definieron una visión emprendedora para sus vidas, y generaron el convencimiento de que su futuro está en sus propias manos.

Socios

CARE trabajó en asocio con PRODEPE SRL, especialista en procesos de capacitación de gestión empresarial, y en el camino se construyeron alianzas con varias otras ONG que permitieron ampliar la cobertura del proyecto y brindar un servicio amplificado y consolidado a gran parte de la población alteña. Cada socio, desde su especialidad, contribuyó al mejor desempeño y alcance de la iniciativa.

Lecciones aprendidas

Tras una duración de cuatro años y medio, y un camino no siempre fácil, PROMOVER generó un sin fin de aprendizajes a nivel cultural, político, social e institucional. Se ha aprendido que las personas valoran la capacitación sólo si ven los resultados y beneficios concretos, pero que a la vez el apoyo otorgado oportunamente permite despertar y potenciar las capacidades de las personas, a veces mucho más allá de lo que podían haber sido las propias expectativas.

Historia de éxito

Catholic Relief Services pretende mejorar la calidad de vida de las poblaciones rurales de cuatro municipios del departamento de La Paz, que no cuentan con agua potable ni tienen acceso a sistemas de saneamiento, lo que provoca la aparición de enfermedades transmisibles, que en un 80% se debe a esas causas. Con el proyecto “Desarrollo integral en 14 comunidades de cuatro municipios del área rural del departamento de La Paz” se pretende disminuir los índices de enfermedades de origen hídrico, a través de la construcción, mejoramiento, ampliación y renovación de sistemas de agua potable, letrinización, construcción de fosas basurales ecológicas y, de manera transversal en cada componente, la capacitación para la sostenibilidad con autogestión de los servicios y el mejoramiento de hábitos de higiene a nivel familiar, escolar y comunal.

MUNICIPIO	No	COMUNIDAD	No. FAMILIAS	No. FAMILIAS BENEF. CON AGUA	No. FAMILIAS BENEF. CON LETRINAS
ACHACACHI	1	SILTHUAMAYA	48	48	0
	2	MARCA MASAYA	120	90	0
	3	SUNTIA GRANDE	46	46	0
	4	CHAURA CHICO	45	0	45
	5	QUTAXA	40	40	35
	6	SUNTIA CHICO	34	34	36
COPACABANA	7	VILLA ALAMANI	75	75	65
	8	CUSLLATA	115	0	95
LAJA	9	ANCOCALA BAJA	50	50	50
	10	ANCOCALA ALTA	85	85	85
	11	YANAMUYO ALTO	44	44	0
	12	YANAMUYO BAJO	44	44	48
	13	YANAMUYO CENTRO	40	40	0
TARACO	14	NACHOCA	142	130	150
TOTAL				726	609

Comunidades intervenidas y número de familias beneficiarias por el programa de saneamiento impulsadas por CRS.

Beneficiarios

El programa beneficia a 726 familias con distribución domiciliaria de agua y 609 familias con letrinas ecológicas, además incidirá en 64 personas capacitadas que conforman los Comités de Agua Potable y Saneamiento (CAPyS), 24 personas de salud, Responsables Populares de Salud en las comunidades (RPS), 60 representantes de juntas escolares, 60 profesores de unidades educativas y 1.200 niñas y niños en edad escolar de 15 unidades educativas, hasta la finalización de los cuatro módulos de intervención.

Estrategia utilizada

El proyecto responde al área de “Medios de Vida basados en la Solidaridad”, que permite que las comunidades beneficiarias tengan la posibilidad de reducir la vulnerabilidad en que viven, especialmente relacionadas a su salud. La estrategia utilizada es la participación comunal en la implementación de la infraestructura a través de la conformación de los CAPyS y la capacitación escolar, comunal y municipal a través de talleres y visitas que aseguren la sostenibilidad de los sistemas.

Socios

CRS implementa este programa con la Pastoral Social Caritas El Alto, PASOC-DEA, que cuenta con vasta experiencia y capacidad para llevar adelante el programa integral (construcción y capacitación), respondiendo a las exigencias de desarrollo comunitario en agua y saneamiento básico en el área rural. PASOC-DEA, como institución social sin fines de lucro, apoya a los más necesitados y se responsabiliza por la elaboración del programa para responder a las innumerables demandas surgidas en las comunidades.

Alcances

El programa interviene en 14 comunidades de los municipios de Achacachi, Copacabana, Laja y Taraco, y se desarrolla entre 2008 y 2010, en 32 meses divididos en cuatro módulos, periodo en el que se logrará el mejoramiento de las condiciones y la calidad de vida de la población beneficiaria.

Una experiencia de capacitación para conocer la calidad de agua en Bolivia



Historia de éxito

En las áreas rurales de Bolivia los niveles de contaminación fecal del agua potable son altos. Es un problema serio que afecta a muchas familias que consumen agua de cañería con la confianza de que es apta para consumo humano y luego observan cómo enferman con problemas digestivos, especialmente los niños.

A principios de año, el voluntario del programa Uniterra Daniel Green llegó a Bolivia para dar capacitaciones sobre el uso de la metodología RIVE de medición de la calidad de agua, la cual se basa en el uso del “coliplate”, un estuche de detección de bacterias coliformes en el agua mediante una técnica simple de análisis microbiológico que, en 24 horas, se manifiesta por un cambio de colores en las muestras. Esto permite saber, de modo simple y rápido, si el agua es de seguridad pública para el baño y consumo. Los resultados fueron sorprendentes al descubrir que un 90% de las muestras analizadas dieron como resultado la presencia de contaminación microbológica.



© Alfredo Terrazas/Fundación Sumaj Huasi

Beneficiarios

18 técnicos (7 mujeres y 11 hombres) de nuestro socio Fundación Sumaj Huasi (FSH) tuvieron oportunidad de aprender sobre técnicas de toma de muestras de agua en tres lugares diferentes, construcción de incubadoras con materiales de fácil acceso, procesamiento de muestras y análisis de la calidad del “agua potable”.

Estrategia a utilizar

El conocimiento de un método sencillo para medir la calidad de agua por parte de las familias de comunidades rurales permitirá identificar métodos de prevención de enfermedades, aplicando acciones sencillas como hervir agua antes de consumirla. Por otra parte, les dará a las familias elementos técnicos que permitan solicitar a las autoridades una mejor potabilización del agua, usando métodos sencillos como la cloración a nivel de fuentes de agua.

Socios

Los principales socios en este proceso fueron: Coalición Agua Socorro, con sede en Canadá, que organizó la llegada de Daniel Green (quien es el presidente de la Sociedad para vencer la Contaminación de Montreal, Canadá); el Programa de Cooperación Voluntaria Uniterra que posibilitó su llegada y estadía en el país; la Fundación Sumaj Huasi (FSH), cuyos técnicos recibieron la capacitación; y la organización Articulación de Mujeres por la Equidad e Igualdad (AMUPEI), que difundirá esta técnica, a través de sus Comités Regionales, a muchas familias del área rural.

Lecciones aprendidas

La principal lección aprendida es que es posible aplicar métodos de alto valor técnico, con la adaptación del profesional al medio en que se va a implementar. La construcción de incubadoras, que permiten mantener las muestras de agua a temperatura adecuada, con cajas de cartón y bombillas de luz, y el análisis de muestras en el lugar mismo donde se realizó la toma, son ejemplos del valor agregado que aporta la cooperación técnica voluntaria a países en desarrollo como Bolivia.

Historia de éxito

La incidencia y prevalencia de enfermedades bucodentales se presentan debido al consumo de azúcares, falta de higiene oral e insuficiente exposición a fluoruros. Dicha dificultad se incrementa con la pérdida prematura de dientes en jóvenes y adultos, por la falta de atención bucodental sistemática y ausencia de programas de prevención destinados a atenuar su prevalencia.



© Child Fund Bolivia - Lucerito

Objetivos

General: Cada año, promocionar en salud oral a 120 jóvenes líderes de cinco unidades educativas de la zona. **Específicos:** Fortalecer conocimientos en salud oral a niños, niñas, jóvenes y adolescentes de unidades educativas de la zona; Promover la salud bucodental comunitaria a través de tareas en talleres de prevención; Aplicar programas de fluorización dental sostenida en niños, niñas, jóvenes y adolescentes de unidades educativas; Prevenir en salud oral a la comunidad a través de la aplicación de la técnica del PRAT (Programa de restauración atraumática).

Beneficiarios

671 Familias de niños, niñas y adolescentes del Distrito N° VII de la Villa 1° de Mayo (Barrios Lucerito y 18 de Mayo) y estudiantes de las unidades educativas 4 de Febrero y Guapilo Junín.

Estrategias utilizadas

Reforzar conocimiento de líderes promotores de salud oral para la detección precoz de placa bacteriana y caries dental en unidades educativas y la comunidad; Formación de promotores de salud oral en las unidades educativas, incentivando la salud bucodental; Ejecución de planes de fluorización dental semestral en unidades educativas y barrios; Implementación de kioscos saludables en unidades educativas de la zona; Difusión de políticas de prevención en salud oral; Selección de un grupo de jóvenes promotores en salud oral; Capacitación a jóvenes seleccionados en prevención oral en forma teórico práctico.

Resultados y aprendizajes

120 jóvenes capacitados en promoción oral y asistencia dental; Disminución del índice de caries dental en la comunidad; Incremento del tratamiento preventivo en consulta; y Padres de familia de niños menores de 5 años asisten a consulta por ser conocedores de la importancia de tratamientos oportunos



Historia de éxito

CI Bolivia ha ido construyendo un marco para el desarrollo rural en concordancia con las políticas públicas locales y las necesidades de los diferentes actores sociales. Durante el 2009, utilizando y adaptando las herramientas disponibles de planificación territorial municipal, apoyó a los municipios rurales de las cuencas de la Amazonía boliviana en la planificación de su desarrollo en relación al aprovechamiento de su tierra, en 8.389.052 hectáreas que incluyen gran biodiversidad, extensos bosques naturales e importantes áreas protegidas.

Beneficios y beneficiarios

Con los Planes Municipales de Ordenamiento Territorial (PMOT) desarrollados, los municipios cuyos territorios conforman una de las áreas con mayor biodiversidad del mundo, los Andes Tropicales, reconocen la importancia de las áreas protegidas. Sus más de 100.000 habitantes se benefician de la organización territorial, al contar con la herramienta guía para conservar los servicios más importantes que el ecosistema les provee, como ser agua y alimento; conservar los hábitats donde sus culturas se mantienen y enriquecen, y al definir las áreas para la producción agrícola y para la extracción de productos forestales.

Estrategias utilizadas

Basándose en la ciencia y el conocimiento, CI Bolivia brindó apoyo a los municipios, a las autoridades y a la población para lograr una visión de desarrollo que refleje las necesidades y los sueños de la gente. El resultado desembocará en políticas públicas y la implementación de una unidad municipal que impulse propuestas de desarrollo verde.

Socios

Los socios en este proceso fueron los gobiernos nacional y municipales, y las organizaciones locales (asociaciones de productores y de pueblos indígenas). Los PMOT y Planes de Gestión Territorial Indígena (PGTI, también desarrollados por CI) son el marco de desarrollo para los gobiernos municipales, una base de estrategia para el gobierno nacional y una guía para sus beneficiarios directos.

Desafíos y lecciones aprendidas

La adaptación de la metodología existente y la integración de la información fueron los mayores desafíos iniciales. La lección aprendida es que la participación de la gente, sus sueños y sus opiniones a veces son más importantes que las definiciones técnicas.

Historia de éxito

El Mal de Chagas es una de las enfermedades más olvidadas del mundo. Anualmente afecta a entre 16 y 18 millones de personas y mata a otras 50.000. Se calcula que el 80% de los contagios son producidos por la picadura de la vinchuca, insecto que vive en grietas de paredes o tejados de paja y adobe. Se encuentra principalmente en zonas rurales y barrios pobres de ciudades de Latinoamérica.

Bolivia es el país con mayor número de afectados por el Mal de Chagas: el 13% de los fallecimientos por enfermedad, de personas entre 15 y 75 años, se debe a esta causa. Estrechamente vinculada a la pobreza, este mal llegó a ser tristemente conocido como “la enfermedad de los pobres”.



© ESF/CETM Sacaba

Acciones realizadas

Para luchar contra el Mal de Chagas en Bolivia, en el departamento de Cochabamba, ESF y el Centro de Estudio y Trabajo de la Mujer (CETM), desde el año 2003, vienen desarrollando un programa cuyo objetivo es fortalecer los mecanismos públicos y privados de prevención, control y protección contra este mal.

Una historia de éxito

Una de las mayores iniciativas del programa ha sido la creación de los “Puestos de Información del Vector (PIV)” y la formación de líderes para hacerse cargo de éstos, tanto en el ámbito comunitario como escolar. Estos PIV permiten a los habitantes de las comunidades, en un caso, y a los alumnos, en el otro, de disponer de un punto de referencia para todo lo que se refiere al Mal de Chagas.

Logros obtenidos

En sólo seis años de trabajo en la zona se ha logrado: conseguir un cordón sanitario más seguro; organizar la casi autosostenibilidad de los 28 PIV creados por ESF; consolidar la transversal de educación para la salud en la temática de Chagas; dar seguimiento a la refacción y mantenimiento sostenible de muchas viviendas del cordón epidemiológico; fortalecer los mecanismos de coordinación entre autoridades municipales de salud y de educación para apoyar el funcionamiento de los PIV; y sistematizar la experiencia; potenciar las organizaciones de mujeres en lo referente a la prevención.

Desafíos a futuro

Se han alcanzado muchos logros, pero el Mal de Chagas no ha desaparecido totalmente de la zona. Por desgracia, existen todavía instituciones que no asumen completamente la sostenibilidad de los PIV: las privadas, no se encargan plenamente de las tareas, y las públicas, no otorgan los instrumentos y recursos necesarios para gestionar las actividades de prevención y su fortalecimiento.

Promoviendo el desarrollo integral junto a las comunidades

Historia de éxito

Desde el año 1998, la Fundación Ayuda en Acción (AeA) y la ONG Causananchispaj implementaron el programa “Área de Desarrollo Territorial Wichaca (ADT Wichaca)” en 55 comunidades indígenas quechuas de los municipios de Caiza D y Santiago de Cotagaita del departamento de Potosí. En 12 años de trabajo conjunto y con la participación importante de la población, AeA ha logrado mejorar las condiciones de salud, educación y economía productiva de la zona, a través del fortalecimiento de las capacidades de las personas, lo que comprometió a implicarse en el desarrollo de sus comunidades y ser autosostenibles.



© Katherine Argote/AeA Bolivia

Beneficiarios/beneficios

Más de 43 mil personas lograron mejorar sus condiciones de vida. En salud, el 97% de las comunidades tiene acceso al agua potable, la tasa de mortalidad materna se redujo a 0 defunciones por cada mil partos y la tasa de mortalidad infantil, en menores de 1 año, se redujo de 220 a 24 muertes. En educación, el 98% de los niños en edad escolar asisten a la escuela y el abandono escolar disminuyó al 5%. Los ingresos económicos de las familias se incrementaron en un 72%, gracias al aumento en la productividad de hortalizas y frutales y a la mejora de los procesos de transformación.

Socios

El programa ADT Wichaca fue ejecutado en alianza con actores locales como los gobiernos municipales, los Servicios Departamentales de Educación (SEDUCA) y Salud (SEDES), las direcciones distritales de educación, los promotores comunitarios de salud, los comités de vigilancia, las OTB, las juntas escolares, los docentes, la Mancomunidad de Asociaciones de Productores Rijcharij Wisijsa (OECA), y con apoyo de CAFOD, TROCAIRE y Christian Aid.

Estrategia utilizada

El programa de desarrollo territorial fue organizado e implementado bajo el modelo de desarrollo territorial, en un esfuerzo conjunto entre todos los actores locales, contribuyendo a que las personas se inserten de forma justa en los procesos y entramados económicos, sociales y políticos de los que estaban excluidos.

Desafíos

Durante la implementación del programa se promovieron y generaron espacios de reflexión y de toma de decisiones, donde todos los miembros de la comunidad y sus líderes fueron los verdaderos protagonistas de su desarrollo, con el desafío de que dichos espacios continúen abiertos y sean efectivos para el desarrollo de la región.

Historia de éxito

Desde hace varios años, la Fundación Contra el Hambre/Bolivia ha venido implementado sistemas de riego en las zonas más vulnerables de Bolivia. A través de diferentes financiamientos, mediante sus programas de Agricultura, Agua y Generación de Ingresos ha logrado beneficiar directamente a más de 1700 familias que han mejorado sustancialmente su alimentación y sus niveles de ingreso.

Estas iniciativas de riego también han permitido fortalecer el liderazgo de las comunidades al crearse comités de gestión de los sistemas de riego, los cuales capacitan a su personal, definen tarifas y abren el horizonte hacia nuevas y mejores cosechas.



Necesidades impostergables

Cada vez, más con los cambios climáticos, los agricultores dependen de fuentes alternativas para asegurar sus cosechas. Una barrera fundamental es la falta de lluvia por largos períodos, lo que hace que grandes extensiones de terreno queden sin utilidad práctica para las comunidades aledañas. Siendo las familias de estas comunidades de tradición y vocación agrícola, se ven empobrecidas día a día.

El agua donde hace falta

Fundación Contra el Hambre/Bolivia ha apostado a este desafío y ha construido 27 sistemas de riego comunales, por gravedad, aspersión y goteo en ocho municipios de tres departamentos, con los más altos índices de pobreza del país, generando 325 nuevas hectáreas de cultivos; y están en ejecución ocho más, que adicionarán 125 nuevas hectáreas de cultivo, los montos de inversión superan los 1.200.000 dólares.

Mayores ingresos, mejor alimentación

Los sistemas de riego influyen decisivamente en la productividad y diversidad de la producción y en la alimentación de la familia, al menos un 10 % de la producción es para autoconsumo y el resto para la venta en tiempos oportunos, gracias a que las siembras pueden adelantarse por la disponibilidad del riego, incrementando hasta en 250% los ingresos de los agricultores beneficiados con el riego.

Nuevas formas de asociación y de vida

Nuevos espacios para mejor organización. Los comités de gestión de riego administran el buen uso, mantenimiento de la infraestructura hidráulica, definen tarifas y se acreditan los derechos de uso de agua de riego. Las familias que disponen de este recurso tienen un sustento seguro satisfaciendo sus necesidades básicas, tanto en lo alimentario como en la capacidad de generar ingresos.

Por un desarrollo equitativo y sostenible

Historia de éxito

El trabajo de Intercooperation en Bolivia se ha concentrado en la implementación de proyectos y programas orientados al desarrollo rural del altiplano y valles interandinos, siendo su principal mandante la Agencia Suiza para el Desarrollo y la Cooperación - COSUDE. Los principales ejes temáticos trabajados son: Gestión Integral de Recursos Naturales (GIRN), Gobernabilidad y Desarrollo Económico Local (DEL).

Vinculando las tres áreas temáticas, se ha contribuido a un desarrollo integral; i) énfasis en el área de GIRN con planes de manejo de bosques nativos, elaboración de normativas y reglamentaciones para conservación de bosques, impulso y fortalecimiento a organizaciones económicas campesinas (miel, amaranto), capacitación y sensibilización sobre el tema; ii) énfasis en el área Gobernabilidad y DEL impulsando espacios de concertación, gestión de conocimientos para la incidencia en políticas públicas, implementación de iniciativas de inversión supramunicipales.

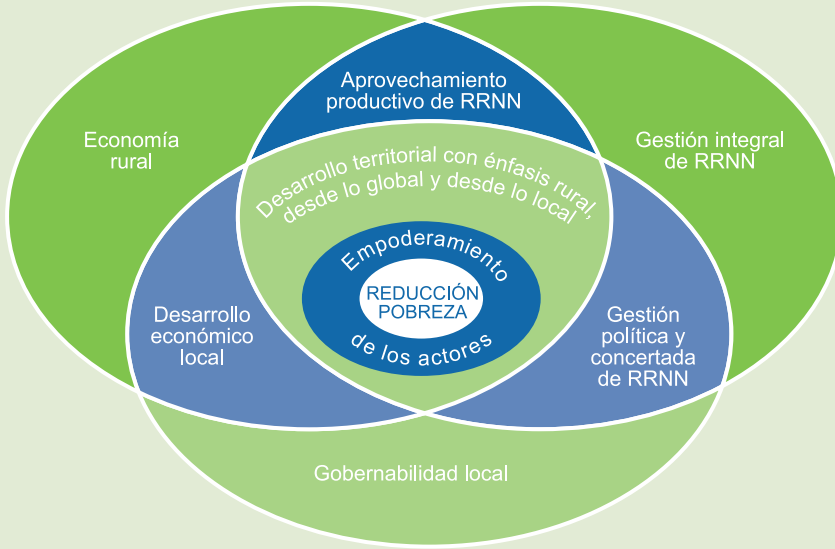

© INTERCOOPERATION

Socios:

En todos los proyectos se trabajó de cerca principalmente con los gobiernos municipales, organizaciones de productores y mancomunidades de municipios. Además, se articularon estrategias y acciones con el nivel departamental y con el nivel nacional vinculando las acciones en el campo con los planes departamentales y con las estrategias nacionales.

Enfoque de trabajo:

Contribuimos a los procesos de desarrollo articulando los conocimientos y las experiencias entre la escala global y la local; aportamos al desarrollo de capacidades de los actores y su empoderamiento con una visión integral del desarrollo.

Algunas de nuestras cifras:

- Más de 2,1 millones de dólares fueron movilizados en iniciativas concertadas de inversión y preinversión con énfasis en la gestión integral de los recursos naturales, beneficiando a aproximadamente a 12.000 familias (Programa CONCERTAR).
- 24 espacios de concertación funcionan en nueve mancomunidades que agrupan, aproximadamente, 65 municipios de la zona andina y valles interandinos (Programa CONCERTAR).
- Incremento de hasta el 20% en el ingreso familiar de agricultores (equivalente a 360 dólares/año) (Programa PROSUKO).
- La habilidad desarrollada de negociación permitió contar con 15 millones de dólares de inversión, en proyectos productivos con manejo sostenible de recursos naturales (Programa ATICA).
- Nueve normativas locales aprobadas y en aplicación, seis planes de manejo elaborados y en proceso de implementación y dos planes estratégicos municipales elaborados y en implementación (Programa ECOBONA).

Historia de éxito

HelpAge en Bolivia trabaja desde 1991 contribuyendo a desarrollar proyectos que defiendan los derechos de las personas mayores, respondiendo así a sus necesidades, alentando su participación protagónica y articulando su solicitud por políticas públicas locales y globales. A partir de 1995, y a través de nuestras contrapartes, se ha impulsado el desarrollo de asociaciones de personas adultas mayores a nivel local, nacional y regional. Como consecuencia de este trabajo, en 2001 se fundó la Asociación Nacional de Adultos Mayores de Bolivia (ANAMBO). Esta organización canaliza las demandas y realiza propuestas de solución a la problemática de las personas mayores, ante instancias de gobierno en sus diferentes niveles.



© Marcelo Alvarez

Beneficiarios/Beneficios:

Más de 125.000 personas mayores del área rural y urbana están afiliadas a la ANAMBO, que cuenta con organizaciones afiliadas en los nueve departamentos del país y tiene presencia aproximadamente en 280 municipios de Bolivia.

Estrategia utilizada:

HelpAge International junto a otras instituciones interesadas en que las necesidades y demandas de las personas mayores sean respondidas, desarrolla una serie de líneas de acción para promover la creación de organizaciones de adultos mayores en el área urbana y rural, para que a través de éstas, las personas mayores puedan lograr el cumplimiento de sus derechos.

Socios:

Los principales socios que contribuyeron a la conformación y fortalecimiento de las diferentes organizaciones fueron nuestras contrapartes que trabajan a nivel nacional; los gobiernos municipales de las diferentes regiones y otras organizaciones de la sociedad civil que trabajan en beneficio de diferentes grupos vulnerables.

Lecciones aprendidas:

Una de las principales lecciones aprendidas es la identificación de espacios y oportunidades, por parte de las asociaciones de adultos mayores, que permitan la inclusión de propuestas y proyectos que beneficien a este grupo etareo y puedan incidir por la defensa de sus derechos.

Conexión: hacia la equidad de las mujeres



Historia de éxito

Hivos, en consorcio con Oxfam, implementa el fondo Conexión Fondo de Emancipación en Bolivia con recursos de las embajadas del Reino de los Países Bajos y Canadá. El objetivo es coadyuvar con el Plan Nacional de Desarrollo y las Metas de Desarrollo del Milenio. El Fondo promueve cambios efectivos en las relaciones de poder de género en el ámbito económico, social y político a nivel público y privado. Se priorizan iniciativas de y para las mujeres indígenas y campesinas y se incluye el apoyo a organizaciones de diversa orientación sexual e identidad de género.

Por una vida sin violencia y discriminación

La mortalidad por embarazo, el feminicidio y la violencia contra mujeres y niñas está en aumento en el país. El Fondo apoya iniciativas que promueven una buena atención de salud, una vida sin violencia, el derecho a decidir sobre su cuerpo, su sexualidad y su reproducción, su orientación sexual, sin interferencia de la pareja, de la iglesia o de la sociedad en general. También apoya a la incidencia en la legislación sobre estos temas.

El derecho al acceso y control de los recursos naturales y productivos

El Fondo promueve un mejor acceso y control sobre recursos como tierra, territorio y bosque, apoyando iniciativas que otorguen a las mujeres más beneficios y control, incluyendo el reconocimiento del aporte a la economía, no remunerado, de las mujeres.

Plena participación

El Fondo promueve la participación política, especialmente de las mujeres indígenas, y el fortalecimiento de su gestión en posiciones de decisión en diferentes niveles de la vida pública.

Beneficiarias/os

El Fondo cuenta con un monto de 3 millones de dólares anuales y selecciona los proyectos a través de convocatorias. Actualmente se están ejecutando 38 proyectos de apoyo a una gran diversidad de beneficiarias como concejalas, trabajadoras del hogar, organizaciones de mujeres indígenas, mineras, personas de diversa orientación de género, artesanas. El Fondo contribuye también a profundizar los conocimientos a través de un estudio de línea base y otros estudios sobre acceso a recursos naturales, participación política, sexualidad y diversidad sexual y genérica.

Historia de éxito

En el año 2008, Oxfam Internacional, en el marco del “Programa de gestión de riesgos y adaptación al cambio climático”, inició un trabajo en alianza con la Fundación para la Ciencia y el Desarrollo Sostenible del Beni “Kenneth Lee”, sobre la recuperación de “camellones”.

Los camellones son lomas elevadas de construcción relativamente simples que permiten cultivar y sembrar en tiempo de lluvias, y que al captar el agua de las inundaciones en un sistema de canales permite obtener más de una cosecha al año, demostrando ser un medio sostenible de producción agrícola y mejoramiento de suelos.

Dada la crisis de seguridad alimentaria que se ha presentado en el mundo y en Bolivia, los camellones representan una opción de desarrollo, además de recuperar un legado ancestral que nos proyecta al futuro.



© OXFAM GB

Beneficiarios/Beneficios

Más de 25.000 personas se han beneficiado directamente y 20.000 indirectamente mejorando su capacidad de organización, superando la vulnerabilidad a los extremos climáticos, optimizando su seguridad alimentaria e ingresos familiares y el ejercicio de sus derechos, más allá de las actividades agrícolas. El énfasis del proyecto está puesto en las comunidades campesinas pobres, pueblos indígenas y mujeres del municipio de Trinidad del departamento del Beni.

Estrategia utilizada

Basados en la experiencia de atención de emergencias y la necesidad de identificar las causas para aportar con soluciones sostenibles, se ha recuperado la técnica ancestral de los camellones, convirtiendo al agua, de amenaza a fuente de energía y producción. Además de resolver la dependencia alimentaria, a través de la producción ecológica de hortalizas, peces y otros productos, generando empleos estables.

Socios

Los principales socios en este proceso fueron la Fundación para la Ciencia y el Desarrollo Sostenible del Beni “Kenneth Lee” y las comunidades campesinas e indígenas del municipio de Trinidad, priorizando el fortalecimiento del papel de las mujeres.

Desafíos

El sistema de camellones es un elemento muy importante para la construcción de políticas públicas en el marco de una Gestión Territorial Adaptativa, adaptándose al cambio climático y desarrollando capacidades en los barrios más pobres y vulnerables, ante desastres naturales.

Promover la adopción de prácticas orientadas a generar y consolidar medios de vida sostenibles, con comercio justo y seguridad alimentaria; impulsando la participación de las mujeres como actoras del desarrollo económico.

Historia de éxito

El proyecto “Manejo Integral y Sostenible de Llamas - MIS Llamas”, ejecutado por PCI, se inició en agosto de 2003 con el financiamiento del Departamento de Agricultura del Gobierno de los Estados Unidos, con la finalidad de mejorar el desarrollo productivo rural, apoyar la economía agrícola y la infraestructura y las instancias de mercadeo en la zona alto andina del altiplano y la puna boliviana.

Un fuerte componente de este proyecto es mejorar los niveles de ingreso de sus beneficiarios, fortaleciendo sus capacidades para la creación o mejora de empresas comunitarias-productivas, que les permitan mejorar su calidad de vida. Asimismo, promueve la creación de cadenas productivas de derivados de la llama, que en un futuro próximo permitan de manera gradual la auto-sostenibilidad y la autogestión, actividades enmarcadas en la Bolivia Productiva del Plan Nacional de Desarrollo.



© PCI

Beneficiarios:

Durante 2009, cuando se llevó a cabo la segunda fase y parte de la tercera del proyecto, benefició a 6.500 familias con capacitación, a 2.000 familias con corrales y claustros forrajeros y a 716 familias de la Asociación Integral de Productores de Camélidos con procesos de transformación y comercialización de los derivados de la llama; asimismo, se construyeron 20 sistemas de micro riego, se capacitaron a 650 mujeres y artesanos en transformación de fibra, carne y cuero y se fortaleció a 20 asociaciones de mujeres y a otras 16 de productores de 26 municipios de los departamentos de Oruro, Potosí, Cochabamba y La Paz.

Estrategias utilizadas:

Nuestra estrategia se enfocó en la participación comunitaria y la de las autoridades que se involucraron en la ejecución de este proyecto desde su inicio. El empoderamiento comunitario y la capacitación de recursos humanos mediante la metodología “Aprender haciendo” fueron parte muy importante de la estrategia para su ejecución.

Socios:

Este proyecto se ejecuta mediante acciones coordinadas con autoridades municipales y departamentales, líderes comunales y asociativos y otras instancias gubernamentales a la cabeza del Ministerio de Desarrollo Rural y Tierras.

Desafíos y lecciones aprendidas:

Nuestro desafío es lograr que este modelo de intervención sienta bases para poder generar un desarrollo rural sostenible en base a este recurso natural constituido por las llamas.

Aprendimos que los niveles de coordinación y complementación con cada uno de los gobiernos municipales, departamentales y nacionales debe mantenerse y reforzarse para asegurar el éxito y continuidad del proyecto.

Historia de éxito

En 2009 Samaritan's Purse (SP) inició un proyecto de microempresas pesqueras en nueve comunidades indígenas y campesinas ribereñas al río Mamoré (provincias Cercado y Marbán del departamento del Beni), principalmente en las que fueron afectadas por las inundaciones de 2007 y 2008.

Hasta entonces, los pescadores de la zona hacían su labor en pequeñas canoas, usando anzuelo, logrando pescar 20 kg de peces por faena (de 5 a 15 días), lo que apenas alcanzaba para su alimentación y les daba un ingreso de Bs 200 por ventas.

Con el proyecto de SP, se entregó equipo de pesca consistente en un bote con motor, dos redes de pesca y un conservador con capacidad de 300 kg. Esto ayudó a esas familias a mejorar su nivel de ingresos, ya que a partir de ahí, los comunarios pescan 300 kg por faena, se alimentan mejor y generan un ingreso de hasta Bs 2.000, superando en 10 veces lo que antes lograban.



© Samaritan's Purse

Beneficios:

El proyecto beneficia a 24 familias, que cuentan con equipos de pesca bien implementados. Han organizado una asociación con personería jurídica y están habilitados para pescar legalmente ante el SENASAG. También reciben capacitación constante en técnicas de pesca, mantenimiento del equipo, conservación y comercialización de pescado y cuentan con un puesto de venta en el mercado. Todo esto les permite generar una utilidad promedio Bs 1.800, por semana.

Estrategia utilizada:

Para seleccionar a las 24 familias se priorizaron a los pequeños pescadores damnificados en las inundaciones 2007 y 2008, con interés de superarse. El equipo entregado tuvo un costo de Bs 12.450 y cada beneficiario devolvió el 50% de ese total. El monto que se recupera favorece a otro grupo de beneficiarios. El pago fue hecho en seis meses por parte del 96% de los beneficiarios.

Socios:

Los principales socios fueron los beneficiarios que cumplieron con todos los requisitos que se exigieron para implementar el proyecto, así también el Gobierno Municipal de Trinidad que cedió un puesto de venta en el mercado Paitití en la ciudad de Trinidad y ayudó con la promoción de venta del pescado.

Otros datos:

El proyecto tiene una duración de dos años (2009 – 2010) y durante su ejecución se ha visto que existen al menos cuatro meses al año (cuando crecen o bajan demasiado los ríos), en los que no es posible realizar la pesca, por lo que es importante cubrir estos meses para que los pescadores no dejen de percibir ingresos. Para esto se pretende implementar pozas de cría de peces (los más comerciales), para que tengan ingresos durante todo el año.

Historia de éxito



El “Programa Salud Infantil y Nutrición, Mejorando Nuestra Vida” de Save the Children busca mejorar la salud y nutrición de infantes, niños preescolares y niños en edad escolar de las áreas urbanas de La Paz, El Alto, Oruro, Cochabamba y Santa Cruz y las rurales de Oruro.

Con el fin de establecer hábitos saludables y prevenir deficiencias nutricionales, se trabaja en las escuelas justamente con un enfoque de promoción y educación sobre higiene y deficiencias nutricionales. Las acciones también ayudan a fortalecer la capacidad de los socios municipales en la entrega de servicios de salud infantil, nutrición e higiene en las unidades educativas.

Beneficios para la salud de los niños:

Con el apoyo de sus maestros/as los niños reciben, en aula, vitamina A dos veces al año y sulfato ferroso durante 10 semanas consecutivas, así como tratamiento anti-parasitario en caso necesario; el programa hace énfasis en la identificación y uso de alimentos ricos en hierro y vitamina A y en la mejora de hábitos de higiene. Adicionalmente, coordina con los servicios departamentales de salud para que se proporcionen suplementos en las escuelas y centros de salud.

Socios:

Para Save the Children la coordinación con los gobiernos municipales y los servicios departamentales de salud y educación es una prioridad porque todos sus proyectos se enmarcan dentro de las políticas públicas del Estado Plurinacional de Bolivia. El trabajo que se realiza en el marco del programa es posible gracias al decidido apoyo de directores, directoras, maestras, maestros y las juntas escolares.

Resultados alcanzados:

El Programa está llegando a 195.289 niños y niñas en edad escolar en más de 600 escuelas en cinco zonas urbanas y dos áreas rurales; alcanzando a 85.433 familias con niños y niñas menores de cinco años como beneficiarios de este programa.

Desafíos y lecciones aprendidas:

Los cambios reales y duraderos en la vida de los niños y niñas son alcanzables cuando se trabaja con su entorno. El éxito del programa se centra en el hecho de haber trabajado dentro de las escuelas, en alianza entre los sectores de salud y educación, liderizada por los municipios. Los testimonios de mejora en rendimiento escolar y disminución de índices de anemia alientan a seguir trabajando para incluir metodologías y estrategias en la currícula nacional, así los beneficios se multiplicarían.

Historia de éxito

El “Centro Una Brisa de Esperanza (CUBE)”, co parte de Terre des Hommes Holanda, tiene como misión responder a las necesidades de las niñas/os y adolescentes víctimas de abuso sexual en los aspectos psico-emocionales, legales y de sanidad, protección al incremento de daños de cualquier índole y facilitación del proceso de re-estructuración de su proyecto de vida para lograr su salud integral.

Asimismo, promueve procesos educativos en los públicos, legisladores, autoridades y sistema jurídico penal buscando desarrollar mecanismos que sean más efectivos y sensibles a las necesidades de estas víctimas de abuso sexual, así como formas para crearles espacios saludables con condiciones adecuadas para que ellas encuentren en sus hogares, escuelas y sociedad en general un lugar más seguro para vivir.



Beneficiarios

Directos (en tres años): 150 víctimas de agresiones sexuales (casos nuevos); otras 150 NNA (casos antiguos); 100 víctimas secundarias (casos nuevos); otras 100 (casos antiguos); 6.000 estudiantes, profesores, padres de familia y profesionales; y 9.000 personas asistentes a ferias y otras actividades de difusión.

Indirectos: 10.000 personas que participan de las movilizaciones y reciben información; familias de los jóvenes y profesionales que reciben capacitación.

Estrategia utilizada:

CUBE ha creado estrategias de intervención transdisciplinarias para la población beneficiaria. Realiza un trabajo integral proporcionando a la víctima apoyo psicológico y legal otorgado por un equipo conformado por abogadas, psicólogas y trabajadoras sociales. El área de psicología dentro del proceso de recuperación emocional de las NNA, víctimas de violencia sexual, interviene metodológicamente a través de diferentes estrategias.

Socios:

Entre otros, el equipo interdisciplinario de CUBE es referente institucional para CEREFA, SEDEGES, FELC-C, Fiscalía, Defensoría de Cercado y provincias, municipios rurales, directores/as de unidades educativas en la temática de violencia sexual y políticas de protección a niño, niña y adolescente.

Logros alcanzados:

Los resultados alcanzados por CUBE han sido de impacto social debido a que a partir de las sentencias condenatorias logradas, muchas víctimas se han animado a denunciar este tipo de hechos porque tienen la confianza de que sus derechos serán defendidos. No obstante, queda pendiente la tarea de realizar investigaciones para proponer cambios legislativos y judiciales, basados en evidencias, que cuenten con el impulso y respaldo de redes y alianzas estratégicas con múltiples instituciones interesadas en el bienestar y protección de la niñez para una comprensión y manejo más integral de esta temática.

Historia de éxito

Entendemos por *soberanía alimentaria* el derecho de los pueblos a definir sus propias políticas y estrategias de producción, distribución y consumo de alimentos que garanticen una alimentación sana, con base en la pequeña y mediana producción, respetando sus propias culturas y la diversidad de los modos campesinos, pesqueros e indígenas de producción agropecuaria, comercialización y gestión de recursos.

Nuestro objetivo es promover un modelo de desarrollo rural justo a favor de la soberanía alimentaria de los pueblos como propuesta que dignifique la vida campesina indígena y garantice la sostenibilidad ambiental, social y cultural del derecho a la alimentación. Se trata de una experiencia que pone en el centro de atención al campesinado como protagonista en la definición de sus propias políticas y estrategias de producción, distribución, venta y consumo de alimentos en un marco de desarrollo sostenible.



Socios:

Con el financiamiento de la Agencia Española de Cooperación Internacional al Desarrollo (AECID), Veterinarios Sin Fronteras (VSF) y el Centro de Servicios Agropecuarios y Socio Comunitarios (CESA), se contribuye a la *soberanía alimentaria* mediante la promoción de la producción agroecológica sostenible, a nivel comunal y familiar, en 26 comunidades de los municipios de Puerto Acosta y Carabuco de la provincia Camacho del departamento de La Paz.

Riqueza del aporte:

Unas 500 familias reflexionan y actúan sobre el manejo de los RRNN (suelo, agua, semillas), y como resultado de ello, desarrollan acciones de conservación y manejo del suelos, agroforestería, cosecha de agua de lluvia, producción de hortalizas, siembra y adaptación de diversos forrajes leguminosos, recuperación de la etnoveterinaria, mejora de la infraestructura productiva, manejo de aves criollas de corral, producción de huevos y reciclaje de abonos orgánicos.

La parcela viva:

El espacio más importante para tomar conciencia y restablecer los saberes y prácticas locales es la parcela. El intercambio de experiencias de campesina/o a campesina/o en éstas se ha convertido en una poderosa herramienta para compartir aprendizajes, conocer la problemática que afrontan las familias en el manejo de sus RRNN, y definir soluciones, contribuyendo a un reconocimiento del aporte de las mujeres campesinas como guardianas de la *soberanía alimentaria*.

La organización como medio de superación:

Se ha conformado la Asociación de Productores Ecológicos de Puerto Acosta (APEPA), que promueve su autogestión y autonomía a través de la evaluación periódica de sus logros y dificultades y del relacionamiento con otras organizaciones productivas, y realiza incidencia municipal a través de su catálogo de experiencias agroecológicas y de las ferias productivas y tecnológicas.

Historia de éxito

Water For People (WFP) trabaja desde 2007 en la comunidad de Tojra Collo del municipio de Cochumuela, ubicado en los valles cochabambinos de Bolivia. Generalmente, de allí, los hombres emigran en busca de trabajo, y las mujeres permanecen al cuidado de los hijos y el hogar.

Tradicionalmente, en esta comunidad se presta escasa atención al saneamiento personal (disposición de excretas), y a la higiene. La escasez de materiales básicos, el bajo nivel de conocimiento y la falta de destreza en la construcción por parte de la población hacen todavía más difícil construir baños.

Para motivar a la población, en el marco de un proyecto impulsado por WFP, se hicieron presentaciones de baños construidos con diferentes tipos de materiales y así surgió el interés de la comunidad, especialmente de parte de Margarita Terrazas, quien dio el primer paso para tener un baño ecológico en su vivienda.



La creatividad de una mujer campesina:

Margarita es una mujer campesina y trabajadora que sorprende por su peculiar creatividad con botellas. Esta idea surgió porque *una madre quiere hacer algo bonito para su familia*, pero barato. La materia prima que usó fue botellas de refresco (PET). Las reunió, las cortó a la altura del cuello (24 cm.), las relleno con arcilla humedecida con agua y compactada previamente, creó una tapa con la cual las cerró y aseguró con un punto de alambre, resultando los “bloques PET”.

Desafíos:

Este proyecto de saneamiento con botellas PET enfrentó desafíos de género. Inicialmente, la comunidad no apoyaba la idea de construir baños con ese material y menos que una mujer liderase la construcción del primer baño. Asimismo, el municipio desconfió porque pensaba que no se poseía las destrezas necesarias para hacerlo y, por último, algunos maridos no estaban de acuerdo con la participación de sus mujeres.

Mirando hacia el futuro:

Margarita ha conseguido incursionar en un proyecto de desarrollo, en el marco de un nuevo paradigma: de diálogo continuo con sus contrapartes masculinas, asumiendo la preparación de los bloques PET, la capacitación para asumir la operación y mantenimiento del EcoSan (el cual es generalmente una carga adicional para las mujeres) y el defender su posición al rechazar el revoque de la pared externa de las botellas, porque ella *quiere ver los colores de las botellas* (y así hizo).

Lecciones aprendidas:

Esta experiencia dejó una lección constructiva que permitió hacer un análisis de la división de género en el trabajo, para a futuro ayudar a la comunidad a entender la importancia de la contribución de las mujeres en el desarrollo, en particular en proyectos de saneamiento, a identificar algunas razones para llevar adelante un proceso de promoción y generar el deseo de replicar la experiencia.

Anexos

Directorio de la CONGI

Sigla	Nombre	Dirección	Sede	Casilla	Teléfono	Fax	Representante
AAEA	Asociación Alemana para la Educación de Adultos	C. San Salvador N° 1450, Miraflores	La Paz	13381	(591) (2) 2223784 - 2229259	(591) (2) 2221043	Benito Fernández
ADRA	Agencia Adventista para el Desarrollo y Recursos Asistenciales	Av. Brasil N°. 1329, Miraflores	La Paz	6044	(591) (2) 2221310	(591) (2) 2221306	Johnny Velásquez Gutiérrez
AeA	Fundación Ayuda en Acción	C. Miguel de Cervantes N° 2750, Sopocachi	La Paz	7543	(591) (2) 2421068 - 2411936	(591) (2) 2421068 - 2411936	José Rafael Maguiña Villón
AOS	Ayuda Obrera Suiza	Plaza España, Edif. Maria Cristina, Piso 6, Dpto. C, Sopocachi	La Paz	636	(591) (2) 2410334 - 2410461 - 2115168	(591) (2) 2410461 - 2410334	Gualberto Martín Pérez Bustamante
CARE Bolivia	CARE Internacional Bolivia	Pasaje Jáuregui N° 2248, Edif. Quipus, Piso 1, Sopocachi	La Paz		(591) (2) 2150700	(591) (2) 2150701	Christopher Sykes
CFB	Child Fund Bolivia	Pasaje Florida N° 22, Miraflores	La Paz	8736	(591) (2) 2150701 - 2222056 - 2221771-222101	(591) (2) 2150701 - 2113425	Wendy McFarren
CCM	Comité Central Menonita	C. Puerto Pacheco N° 14, esq. prolongación C. Arenales	Santa Cruz	213	(591) (3) 3324743 - 3343773	(591) (3) 3370675	César Flores

Directorio de la CONGI

Sigla	Nombre	Dirección	Sede	Casilla	Teléfono	Fax	Representante
CECI	Centro Canadiense de Estudios y Cooperación Internacional	Av. Muñoz Reyes N° 1000, entre C. 24 y c. 25), Calacoto	La Paz	13520	(591) (2) 2773412 - 2125702	(591) (2) 2125630	Ximena Valdivia de Tapia
CFTC Bolivia	Canadian Feed the Children	C. Rodríguez N° 415, esq. prolongación Illampu, San Pedro	La Paz	12018	(591) (2) 2310089	(591) (2) 2367966	Fernando Díaz Romero
CI Bolivia	Conservación Internacional Bolivia	C. 13 N° 8008, entre C. Patiño y C. Sánchez Bustamante, Calacoto	La Paz	13593	(591) (2) 2797700	(591) (2) 2114228	Eduardo Forno
CRS	Catholic Relief Services	Av. Arce N° 2885, esq. Clavijo	La Paz	2561	(591) (2) 2431508 - 2432631	(591) (2) 2431010	Brian Goonan
DIAKONIA	Acción Ecuémica Sueca	C. Víctor Sanjinés N° 2866, Sopocachi	La Paz	13673	(591) (2) 2414759 - 2420660	(591) (2) 2413047	Jorge Velázquez G.
DIB	Servicio Danés Internacional de Asentamientos Humanos	C. Vincenti N° 981, Sopocachi	La Paz	7624	(591) (2) 2410953 - 2419974	(591) (2) 2410953	Peter Christensen Hanne Errboe
ESF	Educación Sin Fronteras	C. Miguel de Cervantes N° 2950, Sopocachi	La Paz		(591) (2) 2415808	(591) (2) 2415808	Emilio Romero Boticario

Directorio de la CONGI

Sigla	Nombre	Dirección	Sede	Casilla	Teléfono	Fax	Representante
FTC	Face The Challenge	Carretera Sucre - Yamparáez, km 24	Sucre	885	(591) (4) 6936131	(591) (4) 6936131	Rik Celie
FH	Fundación contra el Hambre	Av. 6 de Agosto N° 2577	La Paz	5671	(591) (2) 2912400 - 2912401	(591) (2) 2912404	Oscar Montes
HAI	HelpAge Internacional	C. Vincenti N° 576, Sopocachi	La Paz	2217	(591) (2) 2416830	(591) (2) 2410957	James Blackburn
HIVOS	Instituto Humanista para la Cooperación con los Países en Desarrollo	C. 12 N° 10, entre c. Sánchez Bustamante y C. Julio C. Patiño, Calacoto	La Paz	14681	(591) (2) 2773530 int. 200	(591) (2) 2773530 int. 201	Corina Straatsma
IBIS	IBIS Dinamarca	C. 12 N° 10, entre C. Sánchez Bustamante y C. Julio C. Patiño, Edif. Alianza N° 2015, Calacoto	La Paz	14681	(591) (2) 2773530 int. 300	(591) (2) 2773530	Martin Laurent Dickler
INTERVIDA	Asociación para la Ayuda al Tercer Mundo	Calle 17 N° 8190, Calacoto	La Paz	312306	(591) (2) 2796125 - 2790436 - 2795233	(591) (2) 2796125 - 2790436 - 2795233	Lorenzo Leonelli

Directorio de la CONGI

Sigla	Nombre	Dirección	Sede	Casilla	Teléfono	Fax	Representante
IC	Fundación suiza para el desarrollo y la cooperación internacional	C. Rosendo Gutiérrez 704, entre C. Abdón Saavedra y C. Ecuador, Sopocachi	La Paz 312306	2518	(591) (2) 2419565, 2419585	(591) (2) 2410735	Luis Javier Zubieta Herrera
LD	Louvain Développement	C. 21 N° 17, Achumani	La Paz		(591) (2) 2711557 - 2713222	(591) (2) 2711557	Paolo Femia
MME	Medicus Mundi España - Delegación Bolivia	Av. Villazón N° 1970; Piso 4; Of. 8	La Paz	7487	(591) (2) 2314588 - 2364382 - 2125162 - 2125163	Interno 103	Javier Edgar Román Beltrán
OXFAM GB	OXFAM Gran Bretaña	Av. Hernando Siles N° 5826, entre calles 12 y 13 - Obrajes	La Paz	312210	(591) (2) 2788323 - 2147965	(591) (2) 2788319	Simon Ticehurst
PCI	Project Concern International	C. Roberto Prudencio N° 835, entre C. 14 y C. 15, Calacoto	La Paz	4678	(591) (2) 2771454 - 2771465	(591) (2) 2128717	José Murguía Oropeza
PLAN	Plan Internacional Inc. Bolivia	Av. Ballivián N° 2550, esq. C. 12, Edif. El Greco, PB, Calacoto	La Paz	3-35182	(591) (2) 2771610 - 2771579 - 2114944 - 2114945	(591) (2) 2771535	Juan Felipe Sánchez
SP	Samaritan's Purse	C. 15 N° 888, esq. Los Sauces, Calacoto	La Paz	3-12422	(591) (2) 2792387	(591) (2) 2792387	Daniel Zeidan

Directorio de la CONGI

Sigla	Nombre	Dirección	Sede	Casilla	Teléfono	Fax	Representante
SC	Save the Children	C. Héroes del Acre N° 1725, San Pedro	La Paz	15120	(591) (2) 2481606 - 2481615	(591) (2) 25115856	Gary Shaye
SI	Solidaridad Internacional - Fundación Española para la Cooperación	C. Méndez Arcos N° 785, Sopocachi	La Paz	9270	(591) (2) 2410383 2422018	(591) (2) 2410383	Ema Puig de la Bellacasa
SOS	Aldeas Infantiles SOS Bolivia	C. Miguel de Cervantes N° 2806, esq. Vincenti, Sopocachi	La Paz	14322	(591) (2) 2412343 - 2411334	(591) (2) 2414581	Carlos Alfonso Lupo Flores
SAL	Solidaridad Suecia-América Latina	C. Limón 2095, Barrio Tusequis	Santa Cruz		(591) (3) 3120308	(591) (3) 3122531	Miguel Angel Quiróz
TDH	Terre des Hommes Holanda	Av. Gabriel René Moreno N° 1329	Cochabamba	1663	(591) (4) 4121581 - 4121034	(591) (4) 4410087	Marcia Iglesias
VMB	Visión Mundial Bolivia	Av. Hernando Siles N° 6023, esq. C. 15, Obrajes	La Paz	9864	(591) (2) 2783214 - 2783191	(591) (2) 2783804	Peter Fenoy
VSF- VETERMON	Veterinarios Sin Fronteras - España	C. Guzmán de Rojas N° 555, Sopocachi	La Paz		(591) (2) 2118553	(591) (2) 211 85 53	Estefania García Forés
WFP	Water For People	C. Lanza N° 182, entre Ramón Rivero y Oruro, Edif. Shashelly, Of. 2-A	Cochabamba	1824	(591) (4) 4662631 - 4662632	(591) (4) 4662601	Betty Soto Terrazas

Comit Coordinador de la CONGI - gesti n 2009

COORDINADOR GENERAL	Stefan Pleisnitzer (Visi3n Mundial Bolivia)
COORDINADOR ADJUNTO - VICEPRESIDENTE	Simon Ticehurst (OXFAM GB)
COORDINADOR ADJUNTO - SECRETARIO TESORERO	Eduardo Forno (Conservaci3n Internacional Bolivia)
VOCALES	Alfonso Lupo (Aldeas Infantiles SOS Bolivia) Paolo Femia (Louvain D3veloppement) Juan Felipe S3nchez (Plan Internacional Inc. Bolivia) Marcia Iglesias (Terre des Hommes Holanda)



UNIDAD DE PROGRAMACION DE FINANCIAMIENTO
Y COORDINACION CON ONGs
REGISTRO UNICO NACIONAL DE ONGs

HOJA DE INSCRIPCION

Registro: 2046

Fecha de inscripción: 15-06-2009

Fecha de renovación: 15-06-2012

Institución: **COORDINADORA DE ORGANIZACIONES NO GUBERNAMENTALES
INTERNACIONALES**

Sigla: **CONGI**

País: **BOLIVIA**

Dirección: **CALLE 15 N° 403 ESQ. AV.
HERNANDO SILES**

Departamento sede: **LA PAZ**

Teléfono: **2115974**

Fax:

Casilla:

Nombre del Responsable: **STEFAN PLEISNITZER**

N.I.T.: **144714025**

Correo Electrónico: **congi@congi.org**

Fecha Resolución Prefectural: **01-04-2005**



Registro Único Nacional de ONG's

Harley Rodríguez Telle:
DIRECTOR GENERAL DE
INVERSION Y PROGRAMACION



www.congi.org
Teléfono: 2115974
E-mail: congi@congi.org
La Paz-Bolivia